朝鮮日報
四面夕刊八面
發行兼編輯人 安在鴻
印刷人 朴昌鎬
京城府堅志洞三十二番地 朝鮮日報社
代表番號(光)二三〇〇番

社說

# 間島와朝鮮人問題

—間島同胞의最大關目—

一

日本 露西亞 中國等三個國의政治的 經濟的勢力의立體的焦點으로되어잇는 間島는共產黨의暴動으로 그에따른檢擧가連續되고 또一方에는自治區建設을目標로한民生團이出現하엿스며 그中에서모든困難을겪는半百萬同胞農民의生活은 不安恐怖에서엿스니 일죽이朝鮮人의間島요 朝鮮人의第二故鄕인間島는장차어되로가나하는悲嘆보담도 五十萬同胞의生途를엇더케하나하는問題가 南北滿同胞問題와함께 滿洲同胞問題의第一案件으로되엇다

二

世稱間島는東滿의延吉 和龍 汪淸 琿春等四縣의一千六百五十六方里地帶를俗稱하는것으로現在住民은朝 日 中 外人約九萬戶에五十一萬人口中에朝鮮人이六萬餘戶에 約四十萬人으로써絶對多數를차지하고잇스나一平方里在住者密度는 不過三百人으로 人口密度의通例에견주어아직一百二十萬人을더收容할수잇다하며 農產物로는조 콩 팟 보리 밀 옥수수수수 기장 피 고량 벼 녕콩(荏豆) 삼(麻)等의生產이만코 그의朝鮮方面輸出數量價格만이百餘萬石에 一千萬圓臺를突破하고잇다 얻어나라間島는住民의八割以上이朝鮮農民인만치朝鮮人의손으로開拓된곳이며 歷史的隸屬關係와 地理的行政範圍가朝鮮을떠나지못하엿섯고 李朝末에는中國과의 疆域問題로最後까지係爭하다가 朝鮮運命과가티 畢竟그所屬을새로히한곳으로爾來幾年동안 朝鮮人의文化運動의 한根據地로 되엇든곳이다

三

여기에서 五六年來 數千名의檢擧를본間島共產黨이라는것은 그외全部가朝鮮人青年들이엇고 그는一國一黨이란原則으로中國黨에加入하야 激多한行動을낭어서 이에서詳論할必要가업고 最近에는時局의變動을낭어서 小市民層以上의智識階級에서「우리」는 現實에則하야產業人으로서의 生存權確保를期한「等等의 綱領미테 民生團이組織되야 自治區設置를策하고 또는 一方에서는牧丹江以南十一縣에 朝鮮自由國을建設하야移住民을指導하자 或은東亞의風雲이 刻刻으로變하는此機에間島地方을 中心으로民族的 自決運動을 이르키자」는等 某某의策士들이赤白의變臉을 저각금달이면서 風靡하고잇다

四

그러면 이渦中에서한農民의生活은 엇더하고 그의向背는어데로가는가 그들의全部가朝鮮內地에서 生道를차저서 男負女戴하고 移住한사람들인만치 아모根據업는生涯가困窮하다고할것이다 行政上으로二重取締를바드며 中國官憲의苛酷한稅金賦課가잇고 남의領土內의小作農民임으로 僞暴한地主에收穫의太半을 提供하고잇는中最近에는最後의 悲鳴으로四六制를實施하고 三七制로係爭하나 역시繼續도못하는生活이다 우리는여기에서 그의前途에對한經濟的態度를選擇하거니와 一般은間島問題를 넘우等閑視하는傾向이잇다 南滿파가티 戰亂의소리가업다고 이곳을忘却하야서는아니될것이다 또는派一部 鐵治線의 散在하야잇는 同胞의救助로만 滿演을 올리여 一時的救急策에汲汲하지말고 半百萬의同胞가集團되여잇스되 彷徨하고잇는間島에深深한 省察이잇고 朝鮮人으로서의永久한大計가잇서야할것이다 新同胞問題를研究하는新進으로그리고 그의가장緊切한 科目으로로至大한關心을널으키기爲하야 우선第一着의提醒을하는것이다

# 日本軍이今朝에 第二次總攻擊開始

## 野砲掩護下에第一線이進擊

## 戰線은去益激烈化

(上海四日發電通至急報) 日本軍은四日午前七時二十分于先野砲隊의砲門을열어第二次總攻擊을開始하엿다(午前九時三十分着電)

(上海四日發電通) 昨夜戰線을一時後退하야充分히休養한日本軍第一線右翼은野砲掩護射擊下에四日午前八時부터進擊을開始하여機關銃迫擊砲로猛烈히攻擊中이다(午前十時五十二分着)

## 空中戰도展開

(上海四日發至急電報聯合) 今朝中國側에 攻擊을바더壯烈한空中戰이展開되여中軍砲彈은日本軍陣地에多數落下되다日本軍도猛烈應射하여砲聲殷殷하다

(上海四日發電通) 今日은未明으로부터彈丸이비오듯하여飛行機의飛翔도困難함으로 日本軍野砲陣地는 本日午前八時二十分(日本時)機先을制하여一齊히砲門을開하고 昨日攻擊한餘在의 中軍迫擊砲陣地破壞에着手햇다(午前九時着)

## 吳淞砲臺完全占據

【電通四日發至急電】 今日(二月四日)正午吳淞砲臺는完全히日本軍에게占領되엿다(午後二時二十分着)

# 五萬의顧、魯兩軍 日本軍全滅計劃

## 陸戰隊本部大緊張

【上海四日發至急電報聯合】 北停車場附近中軍의野砲隊는四日午前六時半에또日本陸戰隊本部를겨누고攻擊을開始하엿슴으로新公園橫射的場地에陣친日本石渡野砲隊及北部右翼野砲隊는午前七時二十分에此와應戰하야猛烈한集中戰이開始되여砲聲이全市를震撼식힌다航空母艦能登呂의水上機는天候恢復을기다려出動하야敵陣爆砲을行할豫定인데此에對하야는第○大隊는裝甲車○臺를先頭로天通庵驛以北에第○大隊는裝甲車○臺를先頭로寶山路商務印書館以北、第○大隊는同裝甲車○臺를先頭로九江路以北에中軍을掃蕩하려고總攻擊을開始할려이다

(上海三日發至急電報聯合) 顧祝同軍魯滌平軍約五萬을集結하야日本軍의全滅을期하고잇다는情報가잇슴으로日本陸戰隊本部는크게緊張되여잇다

# 北停車場一帶 凄慘한火海地獄

## 暗黑市街를威脅

【上海三日午後十一時半發至急電報聯合】 火災가난閘北各處와北停車場附近의火災는尙今炎炎히燃燒中全市는停電되여暗黑市街天空을물드린다때마츰바람과함께消防隊도업는火焰은언제쯤칠지모른다또時時로小銃聲이들릴뿐이다

【上海三日發電通】 三日午后日本軍의猛烈한反擊으로中軍은後退하야兩軍陣地의中間地帶即陸戰隊本部에서南三百乃至十五米突東寶興路、東橫濱路一帶各處의便衣隊와正規兵은西北에退却하얏고同方面은午後二時五分盛히燃燒中인바一方日本軍一部는江灣競馬場附近의中軍을一掃하려고同地方에進擊을開始하엿다(午後六時三十五分着)

## 吳淞砲臺는 中國의第一位

日本軍에게擊破된吳淞砲臺는黃浦江入口에잇스나淸朝時代에構築한것으로最近다시此를改造하여大小合十數門의大砲를備設한中國第一의砲臺로日本軍에게反擊할時는百餘名의砲兵이잇고附近에는二、三千의正規兵이駐屯되여잇섯다

# 三國停戰提議와 日本修正案의骨子

【東京四日發電通】 英米佛三國政府의調停案에對한日本政府의修正案은四日午前中에芳澤外相、大角海相、荒木陸相의重要協議를하고最後的決定을보기로되엿는데修正案의骨子는左와如하다

一、英米佛三國의調停은今次上海事變의應急善後措置에만局限할事
一、中國軍은租界及日本軍에對하야威脅的態度를撤棄하고租界外三十哩以上의地占에까지撤退할事
一、日本軍은租界及「스테숀」外지撤退할事但上海의現狀에鑑하야租界警備의必要上不得己한限에서今後日本軍에增派도할수잇는것
一、中立地帶의設定及中立地帶及租界의警備에關하야는在上海關係國官憲의聯合委員會를設하고其地의實狀에基하야그實行細目을協定할事

# 規約第十五條適用 日本政府는反對訓電

【저네바三日發電通】 日本代表部에서는規約第十五條에對하야는此適用解釋을留保하는것만으로態度를取하려고하엿스나日本政府訓令에依하면第十五條適用中止를어데까지主張하는强硬態度를보이고잇슴으로日本代表部는政府의意向과理事會의進行

## 代表部對策協議

間에多大의懸隔이잇슴으로今朝更히對策에對하야協議中이다

## 聯盟調查委員 本日午前『아』港向發

【巴里三日發至急電報聯合】 國際聯盟으로부터派遣된中國調查委員會一行은聯盟事務局員三名과共히마츰내本日午前「아―발」港을向하야當地를出發하엿다

# 租界工部局에서 軍事行動中止要求

## 艦隊司令部는疑訝

【上海三日發至急電報聯合】 共同租界工部局에서는日本軍行動에關하야昨日(三日)芳澤遣外艦隊司令官에게抗議를提出하야租界內에서의日本軍의單獨軍事行動卽時停止를申込하여왓다此에對하야遣外艦隊司令部에서는左와如히言한다

中國側이租界內에向하야砲擊함은아니라內外人名醫의病院學校內에入하야頻頻히日本軍과及居留民에對하야敵對行動을하고잇는昨日도『쉬부리크外뎬』에서日本租界領事館을射擊한事實이잇섯스나日本軍이此를掃하려고하는것은當然하고、工部局에서도나아가此와協力할것인데抗議가는것은問題가아니라고하엿다

## 福州日本人 臺灣에撤退

【福州四日發至急電報聯合】 海軍省着電=在留日本人婦女子約五百七十名은總領事의勸告로二、三兩日便船으로臺灣에撤歸햇다

# 回答手交後엔 政府가中外에聲明書

【東京四日發電通】 英米佛三國政府의調停案에對한日本修正的回答은四日芳澤外相으로부터三國大使에게手交될러인데右回答手交와同時에政府는右回答書를中外에發表하야本問題에對한政府聲明書에代하기로되엿다

## 奉天省長이 撤退를勸告

【奉天三日發電通】 吉林、伋 吉林軍은哈爾賓附近에危機刻刻切迫함에鑑하야奉天省長臧式毅는今日代表于一을局方面에보내여兩軍을調停하야丁超、李杜及吉林軍에게哈爾賓에서撤退하도록勸告하기로되엿다

## 大山郁夫氏 近日中渡歐

【東京三日發電報聯合】 大山郁夫氏는今回露國을通過치안는다는條件附로海外渡航의旅券이下附되엿다그리하여近日中歐米國經由로渡歐하여約一個年間豫定으로危機에선獨逸과英國等을視察키로되엿다

## 避難民運賃 半減키로決定

【東京三日發電通】 鐵道省은上海避難民의運賃을半額에減額키로二日夜決定코即時實施햇다

# 修正案問題로 亞細亞局長招致

【東京四日發電通】 三日興津에서歸京한芳澤外相은犬養首相을訪問後午後十一時半麻布自邸에谷亞細亞局長을招致하고三國政府提案에對한日本側修正案에關하야陸海軍領事館과의協議結果를聽取하고一時間餘에亘하야熟議하얏다

## 野村司令官 東京發赴任

【東京四日發電通】 新任第三艦隊司令官野村中將은四日午後一時東京發赴任하기로되엿다

# 日本立場을放送 佐藤日本代表가演說

【저네바三日發電報聯合】 日本聯盟代表佐藤尙武氏는中國에잇서日本立場에對하야米國에向하야三日夜十二時(日本時間四日午前八時)부러十五分間放送演說을하기로決定하엿다

## 北平增兵請願

【北平三日發電通】 北平居留民會特別委員會는二日午後協議한結果滿場一致로左의宣言文을決議하고公使館을通하야外務陸軍海軍三大臣에게打電하엿다

# 上海各國領事가 調查報告書作成

## 直時聯盟에打電

【上海四日發電通】 聯盟委員會에依하야上海各國使節으로써組織된上海調查委員會는三日開會하야伊國總領事사노氏가委員長이되고英國「푸러난」米國「커닝함」兩總領事、聯盟事務局員『파―듸―』스氏及「용와―버―」에서는米國總領事「칸닝감」氏가出席하야上海에關한報告書를作成하야聯盟에打電하엿다

# 三國解決案流產

## 第十條適用論擡頭

## 日本代表諒解運動

【저네바三日發電通】 英米佛三國提案의上海事件解決案은日本의反對로落着될것까지안어聯盟方面에서는다시聯盟으로서엇더케手段을取하려고하는等하야私的會談을한聯盟側에서는手段을取한다고하면規約第十條에依할것이라고하고잇다佐藤松平兩代表는드라몬드事務總長及英代表「세실」卿을訪問하고事態의眞相과日本政府의態度를說明하고諒解를求하엿다또四日에는「생크두」議長을訪問할려이다

# 吳淞砲臺攻擊 自衛上處置

## 左近司海軍次官發表

【東京四日發電通】 吳淞砲臺攻擊에關하야左近司海軍次官은如左히發表햇다

上海에서의中國側이二次나停戰協定을無視하고攻擊을反覆함에不拘하고日本陸戰隊는저우機關銃及小銃等으로此에應射함에不過하여隱忍自重하엿기네든에二月一日夜에는南京獅子山砲臺에서日本軍艦을砲擊하고다시三日午前十一時二十五分吳淞砲臺는出港中인日本驅逐艦에突然發砲하야砲彈約三十發其他小銃、機關銃의落下를無數히보앗다依하야日軍은直時此를反擊하야午前十一時三十分吳淞砲臺中央의大砲火藥庫는日本軍砲擊으로爆發火災를惹起하엿다

吳淞은上海에의交通路의咽喉인關係上如此한砲臺의脅威는다만日本居留民及派遣部隊에게關係될뿐아니라上海在留各國人의生存에도脅威가되고租界行動에서의一大脅威이다統制를失한中國軍隊는狂人과갓고日本軍艦의自衛은此를看過시킬뿐이다事態擴大는元來日本의願치안는바이나如斷히危險千萬의吳淞砲臺를그대로放置함은日本의自衛上又列國의責任上到底히不忍할바임으로斷然反擊破壞의處置를取한것이다

# 沈默中의馬占山 對日決戰을通電

## 哈市는馬軍이包圍

【哈爾賓三日發電通】 馬占山軍이大軍을統率하야日本軍과決戰한다는全國的通電을發하엿다馬占山軍은續續戰地인哈爾賓方面에出動中一兩日中에東中鐵通는不通될模樣이요哈爾賓은馬軍의重圍에陷하야不安中이다

## 英公使上海行 本國의急電으로

【南京三日發電報聯合】 依하면「랑푸손」駐中英國公使는急遽上海에赴하라는倫敦으로부터의急電을接하엿다

## 依田旅補充兵

依田混成旅團의補充兵約○○名(內將校二名)은龍山에서明五日午後六時十九分龍山驛通過二十五分京城驛着七時二十分發北行豫定

# 護路軍이列車差押 日本軍前進不能

【四平街三日發電通特派員】 二日夜六時○○○方面出動키爲하야城內에到着한日本○團은中國側護路軍驛에잇는列車機關車差押때문에豫定과가티昨夜出發치못하고目下東中鐵道驛에待機하고東中側과折衝中이다

# 中軍은戰備整齊 兩軍激戰도切迫

## 哈市運命도在此一戰

【哈爾賓三日發電通】 中國軍은東鐵西部線을破壞하고更히松花江의大鐵橋를封鎖하야齊齊哈爾로부터日本軍의出動을防止하고丁超、馬占山聯合軍은哈爾賓「쏩루스두어·인렌단스키」松花江左方岸面에集中하야哈爾賓을死守하고他方日本軍主力은雙城堡에到着하야士氣益旺盛하고一兩日中마침내哈市의運命을支配할激戰이行할準備를하고잇서日本軍哈爾賓占據는目捷에迫하얏다

## 丁超軍撤退拒絶 日本軍의要求를

【奉天三日發電通】 關東軍에서는哈爾賓을戰火에서救出키爲하야二日大橋哈爾賓總領事及土肥原特務機關長으로하여금丁超、李杜에對하야反吉林軍의哈爾賓撤退를要求하엿는데丁超、李杜는此를拒絶하엿다

# 日本軍哈市入을 丁超軍이頑强妨害

【奉天三日發電通】 丁超等의反吉林軍은아즉哈爾賓郊外防禦陣地에서頑强히日本軍의哈市入城을막고잇서日本軍은急激히進行할時는第二의尼港事件을起치안흘수업는情勢에잇서哈市進軍에는非常히注意를要하게되엿다

## 『릿톤』卿倫敦發

【倫敦三日發電通】 支那調查委員長「릿톤」卿은明日「보리마스」에서巴里號로調查委員一行에參加하려고倫敦을出發햇다

# 古城子火藥庫에서 混和中에爆發

## ◇—死亡者도多數

【撫順三日發電通至急報】 三日午前十時二十五分古城子火藥庫에서火藥混和中突然八百瓩의火藥이爆發되여五十坪의鍛鍊火藥庫는一大音響과함께微塵으로紛碎하엿다日本人一名中國人二名重傷을바덧다原因은取調中이고損害는莫大하다

## 人事消息

▲李源南氏(京城府庶務課長新任)人事次로本社來訪
▲金思演氏(東亞百貨店支配人)新任人事次로本社來訪
▲安田慶淳氏(京畿道稅務課長)新任人事次로本社來訪

## 八面鏡

○農村의불상한兒童을爲하야、七年間이나、經營해오든夜學에、閉鎖命令을나린理由가잇다
○理由를드러보면、『善良한風俗』會를組織하는것이、더곤치안흐냐고
○도대체『敎育』이무엇인지『風俗』이무엇인지、알기나하고이러는수작인가?
○鐘山가튼僻地의일이라、一笑에붓처도조켓지만、他地方에도이런볼을뵌다면、重大問題

## 號外發行

本社는四日朝時局에關하여一次의號外를發行하엿습니다

ぜんそくにスペロイン

一服 으로아는 스페로인 의偉大한 作用과特効

◇스페로인 의强烈한藥効는喘息患者에卽時作用하는外에今의發作도곳멈춰지고安眠도할수잇게됨니다。
◇스페로인 은氣管支加答兒頑强한기침에도잘들으며痰이업서지고咽喉가시원하게되여 呼吸이平安하게됨니다。
◇스페로인 의効力이이러틋偉大하지만『모루히네』『헤로인』『아드레나인』等가튼毒劇藥이아닌外에얼마通服하던지몸에해는絶對로업슴니다。
◇스페로인 은百日咳、感冒、神經痛、偏頭痛等에도驚嘆할만치効力이잇슴니다。
◇스페로인 의實驗者는努力偉大한것과速한데는놀래고갓버합니다죽게괴롭던喘息患者에도참달로救援의神입니다。躊躇말고至今곳實驗하라 仔細한病理說明書는藥中에添付하엿슴니다

【價格】 六日分一圓 十五日分二圓 廿五日分三圓 五十日分五圓 百日分十圓
送料前金은無料代金引換은三十錢增

스페로인發賣元 合名會社 東亞藥園 大阪市天王寺區東平野町三丁目 電話南四〇一五番 振替大阪七五一四番

僞物에注意

喘息特効劑 スペロイン SUPEROIN
注射以上 高貴藥配合

全國有名藥店에잇소

特約店 京城南大門通 新井藥房 同本町四丁目 木村藥房 釜山大廳町 福田藥房 釜山辨天町 黑田振藥堂 平壤大和町 森田藥房 大邱本町 町田藥房

# 減下反對와引上要求 一個月間廿三件

## 爭議誘發의情勢는固定

## 增加되는勞資爭議

세계공황의不景氣는 조선에잇서서 금수출금지(金輸出禁止)이후 더욱심각하게되고 로동쟁의도(勞働爭議) 더욱늘어가는 현상이다 금년새해철에 들어와월 한날동안조선안에서 일어난로동쟁의의 총건수는 이십삼건이라는만흔수자에달하고 이에참가된로동자의 수효가삼천삼백여명의 참가자가생기엇다 불경긔의현상의가장현저한것을들어보면일월이십륙일부산가등정미소(釜山加藤精米所)에서 작업중지를단행하고 남녀직공륙백여명에게 무긔휴업을선언하야 생도를일흔그가족천여명이 호곡(呼哭)하는참상한광경을나타내엇고또십여일에는권남평양금광(平陽金鑛)에서 사업부진(事業不振)을 리유로 千백여명광부에게임금감하를단행하려다가 대소동을 닐으킨일이잇섯스며또동긔하천공사(龍若河川工事)의인부이백여명은임금저하의조건을가쪽등으로 그생활을유지할수가업다하야 임금인상(賃金引上)을요구하는소동이일어낫섯다 이와가티대개 로동자들의 동맹파업의원인은고주층의무리한임금감하(賃金減下)에대한반대와 또는물가고등으로인한사실상의 임금감하를당하고견딜수업서임금인상을요구하는것이쟁의총건수의 구할이상을 점령하고잇스며이와가튼쟁의는압흐로도더욱자연쟁의로격화될사회정세에잇슴으로일반은크게관심중이라한다

# 前年보다勞賃은 一割四分의低下

## 激減된것은朝鮮人側

이제 금수출금지이후 작년십이월중 조선에서중요한 팔개도시
京城 木浦 大邱 釜山
平壤 元山 淸津 新義州
의로동자 임금을 총독부는외과 조사에의하야보건대 일본인는 조사종목(調査種目)삼십사종중에서 전달보다올나간것은 십오종,보세(保勢)되는것칠종,저하된것이흥종인데 지수(指數)는(대정십오년을표준으로함)평균팔십삼으로 전년동월에 비하야 일활팔리가 저하되엿고 평균으로는 오리가저하되엿다하며 조선인은 조사종목 삼십오종중에 십월보다 올나간것과 보세되는것이각 여덟종이오 저하된것은 십구종인데 지수(指數)총평균은 칠십삼이니 전년동월에비교하면 일할삼분사리가 저하되엿다한다

# 棍棒으로毆打코 十三名에게停學

## 【安城公普訓導行爲】

【安城】 안성군이죽면(二竹面) 죽산공립보통학교(竹山公普) 훈도문용태(文鎔泰)는 삼년금당임으로써 지난일월삼십일

# 民衆大會事件 出監者招待會

민중대회사건으로 그간서대문형무소에 입감복역중이다가얼마전에가출옥된 여섯사람의초대회가 삼일오후여섯시에 명월관본점에서 열리엿다당석에는홍명희(洪命憙) 리관용(李灌鎔)김무삼(金武森)이세사람은 몸이불편하야출석치못하고 허헌(許憲)조병옥(趙炳玉)리원혁(李源赫)의세사람만출석하엿것다 그리고모인이는 근백명으로정헌로(金[illegible])씨의간단한식사가잇고만찬을가티하후에무사히폐회하엿다

# 間島共產黨 十名을護送

## 殺人、强盜、爆發物取締違反으로 ◇昨夜京城驛到着

간도공산당사건(間島共產黨事件)김준연(金俊淵)등 십명은 치안유지법(治維法)강도(强盜)살인、殺人등 미수(未遂)폭발물취체규측위반(爆發物取締規則違反)등 죄명으로일건기록과 증거품과함께 작삼일오후여덟시 경성역에도착되엇다 일당은 작년팔월에 간도룡정촌본령사관경찰에 검거되엿것으로 연길현(延吉縣)일대에서중국공산당 동만폭동위원회(東滿暴動委員會)와 농민조합(農民組合)에 가입하여 여러가지 직접행동을하엿다한다

# 發明博覽會 出品募集

## 府勸業係가實施

오는삼월이십일부터오월십일까지 동경시(東京市)에서 제사회발명박람회(第四回發明博覽會)를개최하게되엇는데 이것을 긔회로하여 동회에서는 취미적또는실용적인고안 考案의발달을 촉진하기위하여 그경려의 필요로써좌기종류의새로운 의장(意匠、實用新案)을모집한다는데 모집희망자는 경성부권업계(京城府勸業係)비부(備付)의 모집규정을 참조한후 다수응모(應募)하기를바란다고한다

新意匠募集種類大別

一、木製品 二、竹製品 三、金屬製品 四、布帛加工品 五、玩具 六、紙製品 七、漆器 八、陶器 九、菓子其他飮食物容器 十、實他雜種工藝品

에동년삼년생김대길 (金大吉)

(一)회원이명의 아무르모라또[illegible] 가리가삼회이념은직경이오든가 팔명에게 대하여 일주일간정학 처분을하엿다는데 그러나유인수 지난삼십일할에 어느생도가 유리 또각으로 대양을 한사식히어서 깨 만을 배주엇슴으로 그는구 라는 누가그랫냐고 물엇스나 일 반생도에게 물엇스나 대답이 업 이업승으로 그와가티 구타한후 에 정평을식혀 학부형들 의압헌으로 정행당한 생도들은 계속동교하게되엿스나 동교한 아동들에게는 벌을주며 회초리 로써리는등 계속적으로 나갈으 문학부형의불만과 권귀문노 에대한비란이놉다한다

# 城大志望生 大部分이理科

## 【七百名中四百八十】 文科減少、理科激增

경성대학예과(京城大學豫科)입학지원서는 이월십일까지 완료되게되엇는바 원서수리를 시작한지 십삼일재되는 이월삼일까지 입학지원자수는 문과이백십일명 리과사백팔십사명 합계륙백구십오명으로 컨년동월에 비교하야 문과는 십구명감소되고 리과는 백구명이 증가되어결국 구십명이 증가되엇다 십식한취직컨이 젊은이들을 자극하야조금이라도 수요(需要)가만흔 방면에행하려고하는경향인듯하다

# ○○의秘密結社 七八校盟休指導

## 各校의精銳分子를網羅코 組織化、政治化策動

종로경찰서에서 방금 취조중인 청년들 이십여명과 중등학생들 이십여명의 사건은 고등계원들이 현일밧부게 취조중인데 그중한 생도관계의 사건과 원단놈별어 보번그간 상해방면으로 다니든 리평산(李平山)이가조선에들어와작년사월중에 경성시내 한생들을 망라하야 ××가령회려는 라는비밀결사를 조직하엿다한다 그러고서내남녀중등학교에서 정예분자들을 흡수하야 주의를 선전하여왓다 그러고 한편으로 년래로 만연하는 학교동맹휴학을지도하되 종래의단순한 선생배척등가튼 감정에 치우친것이 만튼것을 사상적으로 방향을전환식히어 수업료감하 ○○교유한바 언론집회자유등을 부르짓게하며 또종교학교에서는 신교자유(信敎自由)등을부르짓게하야 동맹휴학을 조직화식히고필 종정치적(政治的)색채를띄우게 하엿다 그리하야작년봄이래 시내보성고보(普成高普)제일고보(第一高普)경신(儆新)학교리화고보(梨花高普)등칠팔개소의맹휴를 두고 활동하여오든것이 금번에리평산이하각학교의책임자등근이십명이모다검거되엇다한다 여와는 것이라한다 이가티하야 중등학생중에 상당히 깁흔세력을 두고 활동하여오든것이 금번 에리평산이하각학교의책임자등 근이십명이모다검거되엇다한다

立春大吉 建陽多慶

명오일(음력이십구일)는입춘(立春)날이다 어둠으로 굿게잠기엇든겨울이 양명한봄으로 옮기어가는계절(季節)의첫발보(第一步)가여기로부터시작된다 희망이만흔새봄은 미즈면서묵은해의모든불상한 겨울을벗는것도 사람의자연한마음의발로(發露)어라할것이다 그럼으로 종래로우리들의가정에서는이날 면별히 『립춘대길 건양다경』의글귀를써서대문에다또는거동에붓치는습관이 게승되어와서 명일립춘시간은오전아홉시삼십오분이다 …일주로 우수(雨水)경칩(驚蟄)춘분(春分)지나면양춘삼월이다

# 殖銀大田支店의 五萬圓든金庫破壞

## 在庫金被害는업서

【大田支局電話】 평양칠십만원사건의 뒤를니어 금사일대전식산은행지점(大田殖銀支店)에서는 또금고파괴사건이 날어나매소동을 닐으켯다 사건은지난일밤열시로부터사일오전열시까지의사이에 엇던자가 동은행정문을 깨트리고 침입하야돈 사오만원이 들어잇는 금고를 조사하여보앗스나 돈은한푼도 업서지지안엇다고하는것이다 어럿서 대전경찰서에서는 방금 범인을엄탐중이라한다 스면 해연속범에는 건물흔적이 스리락고하야 몰해중다행하게되엿다고하며 권귀화약은 지난[illegible]한다

# 新幹解消後 工作會組織

## 청년총동맹회관에서조직 學生事件과는別個

종로경찰서 고등계에 검거된청년층사건은 과보한바와가티 공산당재건공작위원회(工作委員會)사건으로김창수(金昌洙)등이 조직간부가 되엿잇는데 그들의 조직경과를보면 그들중에 신간회해소(新幹會解消)위원이다 무분들이 잇서신간회 해소에만 히힘써왓다 그러고 신간회해소이후로동사 농민층을 주로하야 투쟁적운 경대회식히려고 작년오월중에 신간회가 해소되자칠월중에 청년총동맹회관 내에서 김창수와 심지명(沈智明)박제영(朴齊榮)등이공작회를조직하고 각지로동자를 규합하여오는 것이라한다 그러고 학생사건과는 전연별개의 것이라한다

# 汽船衝突 一名行方不明

## 損害萬五千圓

【釜山支局電話】 조선기선회사(朝鮮汽船會社)의귀선천신환(天神丸)은승객구인을탑승하고 사일오전령시이십오분경에 통영항(統營港)을 출발하야 낙동강(洛東江)하류에도착하엿슬때에 주력환(走力丸)과충돌되어즉시침몰되엇다는데 승객의 사망은업스나 승객중의조원도(趙元道)라는한사람이방금행방불명이되엇고 손해는 약일만오천원가량이라한다

# 朝鮮產왕굴스립퍼ㅡ 佛蘭西巴里까지

## 일본서도백만켜레를주문 ◇ㅡ不足으로奬勵計劃

경상북도(慶尙北道)에서 농촌의부업으로장려하고 잇는 왕골(莞草)의스리퍼ㅡ는 그성적이 비상히 조하저 지난팔월 이십오일에는제조원(製造元)인 경북생산조합(慶北生產組合)으로 불란서 파리(巴里)로부터신호(神戶)에잇는불란서출장소(佛蘭西出張所)를 경유하야 만흔주문이잇섯스며또하관(下關)과경도(京都)에서도 각각정룡도 상업과(商業課)로 련락하야 평양해만흔 수량의주문이 오기때문에 당국과 조합에서는 대활긔 중인데 달성군(達城郡)에서도 월배(月背)수성(壽城)성북(城北)달서(達西)동촌(東村)등의 년산액이불과사십만켜레에지나지못함으로 당국에서는매년적으로각지역농촌에부업으로서이것을장려하기로하엿다고

# 怪殺人犯 山中에서就縛

## 병행후지리산속에잠복중 馬山無頭女屍事件

【釜山支局電話】 마산부두며한바에의하면 전북임실경찰서(全北任實署)에서검거되엿다는 마산무두녀시사건(馬山無頭女屍事件)의범인으로지명된 [illegible] 은 범행후 산중에잠복하엿다가체포된모양이라한다

# 救濟費差別 朝鮮人은半額

## 외무성에서정부에제출한것 要求通過與否는未知數

의회(議會)가 해산되매 소화칠년도예산이 전부 불성립이되엿슴으로 신규사업요구액(新規事業要求額)이든별의회에가서어느정도까지 다시 요구되고또통과될는지 전연 예측할수업스나 그간외무성(外務省)의 요구액으로 정부에 제출되엿든중국에잇는 조선인의 구제비를보면구제비사정액(査定額)은 사십이만칠천륙백이고 요구액은 오십일만사천일백이인과의 사정액을보면 남자성인(成人)은 일본인이 오십전인데 조선인은 그반액이 이십오전으로되어잇고 녀자성인은 일본인사십전에 조선인은 이십전 본인이 삼십삼전인데 조선인은역시그반액으로되어잇섯다

# 桃花가滿發 △△△△ 麗水地方에

【麗水】 아죽도겨울이지는요즈음 전남려수읍고소대(鼓上)에는도화가만발하여 한이채를나타내고잇서구경군이답지한다

외두인과 삼보(數田)정우(鄭祐) 등관사외 폐청과주정(酒井)[illegible] 재판장은 피고 [illegible] 것이엇다고한다

# 佐奈田以下 五名遂起訴

## 녀자두명은불긔소처분 七十八萬圓後聞

【平壤】 조선은행 평양지점(朝銀支店)칠십팔만원대절도단(大窃盜團)사건은평양지방법원검사국(平壤地方法院檢事局)재등(齋藤)검사가 취조중이던바 삼보지방법원·공판에권소 되여불구속으로 취조를 밧던좌나전(左奈田)의처『마쓰노』와빈전(濱田)의처 『마쓰요』만은불긔소처분이 되엿스며 주범좌나전이하오명는 다음과가튼 죄명으로 긔소되엇스며 장물 칠십팔만원중좌나전 오천칠백 구십사원성가(城家)사십원을사용한외행방불명된 이천십삼원 십이전을제하고환부된 금액은 칠십칠만이천백오십이원 팔십삼전이라고한다

◇窃盜及有價證券僞造行使詐欺 左奈田甚吉 ◇窃盜 城家五夫 ◇證憑湮滅 乘子儀吉 ◇證憑湮滅及贓物寄贓 濱田福二郞 ◇贓物寄贓同運搬 牧野正男 ◇贓物收受及同寄贓 岡眞敏

# 拳銃靑年 出沒

## 鍾城人心不安

【三隊】 지난이십구일사동(寺洞)에거주하는한록송(韓祿松)의집에 권총으로사살한 괴청년(二[illegible])으로말미암아 그곳은 일반인심이 흉흉한중에 이십삼일종성(鍾城)대안인두도구(頭道溝)에또다시낫타나서 모청년을 사살코저권총으로노앗스나 똑바로 맛지아니하여 중상면당하고 죽지는안엇슴으로 즉시부근병원에 입원치료중이라는데 이신출괴몰 하는 괴청년의 정체를몰라일반은불안한중에잇다한다

# 安岳郡에 强盜出現

【安岳】 지난삼십일오후세시경에 안악군대원면봉성리(安岳郡大遠面鳳城里)삼백칠십륙번지김경화(金京化)의집에는 목출모자로 얼굴을가리운장정한명이 침입하야 권긔경화를 위협하야 현금십원구십사전을 강탈 도주하엿슴으로 마츰그방면에 야경을마치고 도라오는 동면당암리주재소 수석로인을 나무판대기로 면상을 쏘리며 드는소리를듯고 현장에 달려가서 강도가발생한집을 탐검하는동시에 즉시 동리사람이로하야 금주재소에급고하야 본서에응원을구한결과본서채원(采元)사법주임이하 순사네명이 즉시사현장에 달려가서 주재소원들과협력하야 그부근일대를 수색한결과 범행한지 약사시간밧게안된오전칠시경에 동리 삼백칠십륙번지에사는윤성범(尹聖範)이란자가곤하자고잇는것을체포하야 신체를수색한바 강탈한금액을 그대로품에품고 잇는것이발견되며 진범을 소엽게체포한것이라는데 진범인은 평소주재소에서 주색잡기에침닉하든자로소할주재소에서 그의신분을 잘알든관계로용이하게체포한것이라고한다

# 拷問致死한 警官等公判

## 【二名엔三年、一名一年】 光州法院에서求刑

【光州】 귀보한바광주군송정면주재소(光州郡松汀面駐在所)사법계주임목촌수일(木村秀一)외두명의 순사에대한 독직급상해치사(瀆職及傷害致死)사건의 공판(公判)은 예정과가티 지난이일오전십시광주지방법원제일호법정에서 궁원(宮元)재판장

# 仁川에서 火藥發見

## 怪靑年遺品?

【仁川】 삼일오후일시경에인천부내리(仁川府內里)려인숙정룡갑(鄭龍甲)에는 경성종로륙정목 [illegible](二六)이라 칭하는자가 방한삼십전을 내지안코 무감집을 치고 거기에 실든 보재기를두고갓스나 조사한후맛터달나하얏는데 동소에서는 그보재기를 풀어보앗든바 뇌관(雷管)삼백개 그리고 도화선(導火線)사십척이나왓슴으로 곳인천서에 압수하얏는데 만일그화약이 폭발이되엇스면 [illegible]

# 큐바小島에大地震 死傷者二千餘名

## ◇…밤중에전시민이잠잘때에 산챠고都市突然陷落

【산챠고(큐바) 三日發電報聯合】 이일오후네시삼십분에『산챠고』에격진(激震)이일어나서 소동을햇스나죽시로 안정되엇승으로 동도시칠만명의 시민은고요히잠들엇을때 오한시경에 다시강렬한진이 합래하야일순간에『산챠고』의시가 도괴가고파렷다 이외가티격진이 이러낫슴에도시가붕락양운 동은발로 심야에볼시겨진 [illegible] 수는실로이천명에달하리라고추측[illegible]


구부인화장어변치안는 박가분 京城蓮池洞二三〇 朴家粉製造本舖

朝鮮人에適合 網緞綿布端切卸商 本絹。交織。人絹。綿布。二等品ハギレ各種 拔撚、熙染、老紡紬、金巾各種、森[illegible]、生地[illegible]、五枚、四綾、本セル各種、人絹織物二等品及ハギレ各種 相場表送呈 大阪市南區末吉橋通二丁目(長堀橋北詰西二丁) 合名會社 森田嘉商店 電話船場 二五七、一六二七番 振替大阪 九六二三

電話金融을秘密迅速히하오며 賣買는公正한時價로需應하오니電話로下命하시옵소서 電話賣買 擔保金融 屋賃取立 中央商會 公平洞(鍾路郵便所前) 電話光一三〇七番

萬事秘訣 關聖帝君占書 美本全一冊、定價金三十錢、郵稅料十錢 (要先金) 本書는關聖帝君의數千年을秘傳하던靈敎로된神占이다此書諺文으로詳細히解釋하얏서婦人이나樵童이라도一見能解는無論에요歲啟事爲에何書指定하던지吉凶判斷이驚神泣鬼하게百發百中하는精計이됨으로各地에注文이飛風殺到的으로每日踏至합니다新年을당하는天下人士는至急히購得하야一年好運을開拓하시오 右外數萬種新舊書籍을大割引으로都散賣함 發賣所 京城鍾路二丁目二〇 振替京城三九〇一番 德興書林

寫眞은 太極堂 仁寺洞朝鮮劇場앞 電話光四七九番

腫症仙藥 趙고膏약藥

效力一等 天一靈神丸

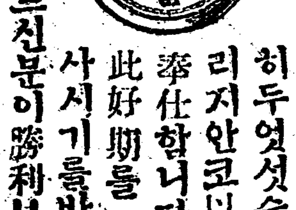

時計사실때는只今!! 犬養內閣이政策上金再禁을即行한以來時計其他物價는騰貴를繼續하고잇다 弊店은以前의時計其他商品을豐富히두엇섯슴으로只今갑을올리지안코以前價格으로販賣奉仕합니다 此好期를일치말고至急히사시기를바람니다 빠르신분이勝利!! 標準時計 Ⓜ 村木時計店 京城本町二丁目 電話本四七一、四七二 振替口座京城三一九〇

## 海苔의 知識 (十一)

▽……養殖、製造、販賣法等……△

金日善

### 乾海苔販賣에 對하야

돈가販賣策을말하기前에 需要領域을一瞥하기로하자 乾海苔는누가무엇을하는데所用할것으로全朝鮮十五億枚即養殖可能地에 一億五千萬圓의生産可能을외치게되는가 그것을말하라는順序로는 海苔의榮養價値를 一瞥하야需要領域을論하고現今販賣狀況을말한것이必要하다한다 께아모리生産이되드라도 販賣하야그것이돈으로變하지못하면그것은쓸데업는不經濟的努力이다 그럼으로乾海苔의生産宣傳에가장基本되는것은販賣의研究에잇다 故로좀細密히이것을考察하려한다

#### 一、海苔의榮養價値

海苔의榮養價値에關하야는그一般에亘하야 일즉이本紙一九三一年九月中에發表하얏슴으로特히海苔蛋白質의榮養價値에關한研究報告에서 海苔蛋白質이植物性蛋白質中 가장 優良하고 또한 動物性蛋白質에도 지지아는地位에잇다는 斬新한結論의資料를一瞥하기로하자 이것은學界未知의境域에屬한것인대 全南水産試驗場에서 年末試驗하야 昨年十二月中에報告하는바에依하얏다

『海苔와 다른榮養素를可及的理想에갓가운比例로混合하야混合食物을製하여서 그것으로幼鼠를飼育하야 그生長健康의狀態를觀測하얏다 混合食物의調合比例는다음과갓다

| | 第一種 | 第二種 | 第三種 |
|---|---|---|---|
| | 海苔蛋白三五%含有 | 同上一〇%含有 | 同上一五%含有 |
| | 瓦 | 瓦 | 瓦 |
| 海苔乾粉末 | 五〇、〇 | 三三、〇 | 三五、〇 |
| 大豆硬化油 | — | — | 一四、〇 |
| 뻐다 | 一五、〇 | 一四、〇 | — |
| 明太魚肝油 | — | 一、〇 | 一、〇 |
| 澱粉 | 二八、〇 | 四〇、〇 | 三五、〇 |
| 蔗糖 | 五、〇 | 五、〇 | 五、〇 |
| 燐酸石灰 | 一、〇 | 一、三 | 一、〇 |
| 炭酸石灰 | 一、〇 | 〇、七 | 〇、四 |
| 炭酸苦土 | — | — | 〇、三 |
| 오리사닌 | 四瓶〇 | 四瓶〇 | 四瓶〇 |

以上의混合食物로써 飼養한것과 白米蛋白 凍豆腐蛋白含有한飼料로써養育된 幼鼠를볼때 海苔蛋白을飼料中唯一의蛋白質給源을約一〇%含有한때는 白米蛋白이나 凍豆腐蛋白을同量含有한때보다 더試驗動物인幼鼠의 生長成績이佳良하다 그리하야 玄米蛋白一〇%으로養育한때와갓고 明太魚肉蛋白一〇%으로 養育한때보다는조금不良한것을 發見하얏다 이것을볼진대海苔蛋白은玄米蛋白보다 훨신優良하고明太魚肉蛋白에比近한價値를發見할수가잇다 이러하야 海苔蛋白이其飼料中의含量一五ー一〇%일때는幼鼠의生長이 普通標準보다는佳良하고 七、五%때는標準生長을하는健康의以下를示한다』

要컨대海苔蛋白은 植物性蛋白質中가장優位를占領하얏고 또한만흔動物性蛋白質에 지지아는地位에잇는것은 能히肯定할수가잇다 蛋白質이이러하고또B가 含在하얏다 沃度의含在한沃度와 쎄ー미이 A와및 分量이 다른食用海藻보다 一層多量이라한다 그러면 海苔는榮養價値으로보와서百方美人이다 仙藥이다 이러한研究는 只今이奬勵期에잇다 압흐로世界的宣傳에따라世界人의嗜好를誘致할것은 눈압페보인事實이다 先年米國로크펠라研究所에서 研究를開始하얏고 『海苔佃煮』로製品되야外國으로輸出이盛行되고또한味付海苔로製作하야서도外國人의嗜好를刺戟하고잇다

#### 二、需要領域

只今까지의主要需要家 嗜好家는日本人이다「壽司」라는料理를만드는데쓰며 其他高級食餌品으로하야「海苔」라는맹면을먹을때에도가루로만드러 調味料로쓰고 또한食卓에添하야밥을싸먹기도하고 餅으로하기도한다 前記한바와갓치 榮養價値가豊富함으로常用하면 그効果가顯著함으로 學者한번常用하야 그맛에 걸되린사람은 常時도愛用하게됨으로 有產家庭에서常備하게된다

就中 이미發表한바와가티海苔養殖可能地가 日本에잇서서는 全朝鮮의二分八厘에不過하고 그나마 日本에잇서가장有名한東京灣一帶가化學工業運搬業 埋立에依한都市擴張運河開鑿事業計劃等에依하야漸次壓迫을 免할수업는處地에잇서日本의生産額은 年年이減少되는現狀에잇다 그리하야日本人의需要도現今朝鮮産額六百萬圓으로는 到底히滿足을채우지못한過程에잇다 日本을市場으로하고 압흐로前途가오히려有望할뿐아니라 바야흐로米國과歐羅巴에서도 常食하게되려고한다 海苔 그것은東洋人의嗜好에쓰칠것이아니라 全世界人의藥餌料가되려고한다 海苔는압흐로서需給關係를바라볼때 實로 前途洋洋하다 現今日本의主要한海苔市場은大阪 名古屋 東京이다 이도個所에서集散된다

## 家族의飢餓로 四十壯年結項

### 굶어도죽엇다

상원군면원상리(上元川面元上里) 김치한(金致漢)(四八)이란사람은그원적지풍산(豐山)에서소(牛)필이나 모아가지고 수삼년전에현주소에 와서농사를 시작하엿다 위인이근검 착실한까닭에수년간은 고소한살림을 하엿스나작년의수확은거무(全無)에도라갓다 할수업시 유일의미천인소를팔고 가장즙물을팔고로동도하고 나무장사도 하고그리하야겨우 몃달간 생명을니엇스나밤낫몸을놀려도호구할길이업슬뿐만아니라종일굶어리를구하여도엇지 못하얏다 그우에칠십구세되는 부친과 칠십세되는모친과처자와 네아들의 굶고잇는것을참아 볼수업섯다 차라리죽어서 보지안는것이 편하겟다는생각?으로 지난이십팔일 오전십시경에 자긔집웃방에서 목을매여죽엇다 이것을발견하고 부근사람과그가족들은미음(죽물)이라도떠 너흐면회생(回生)할가하야 미음을만들고저쌀말(무슨쌀이든지)을구하엿스나죽은김씨의집에 업는것은물론 부근초락에서도 쌀알을구치 못하엿다한다 그들의가슴이 얼마나쓰라리? 그런이나 아직정확한소식은못드럿스나오늘(이일)풍문에의하면 하원천면에서는 발서세사람의 아사자까지 내엇다한다

## 라듸오

### 二月四日

午前一〇、三〇氣象概況 各地天氣實況 一〇、四五料理 日用品時勢 一一、五九時報 뉴ー스 午後〇、三〇『바이올린』獨奏 安炳玿 一、一〇時事講座 洪陽明 二、一五分家庭講座 金井鋼 四、〇〇뉴ー스 公示事項 五、四五라듸오體操 職業紹介事項 今夜順序發表 六、三〇 英語講座 七、〇〇뉴ー스 公示事項 兒童의時間 七、三〇 趣味講演 八、〇〇映畫物語 八、三〇小唄 八、五〇 라듸오드라마 九、三五氣象概況 各地天氣實況 時報 九、四五라듸오드라마新舞臺同人

東洋第一

花王石鹸 (화왕비누)

淸淨에! 淸淨에!

美와健康은淸淨에서

淸淨奉仕四十有餘年品質의向上과使用者本位의價格과에 쓰님업시 精進하야온花王石鹸은每日쉬지안코研究와努力에힘을다합니다 愛用하심을願합니다

**純粹度九九・四%**

石鹸을맨듬에는石鹸으로서不必要한것을極度로적게하는것이技術인것입니다 花王石鹸이不斷의研究를基礎로 原料를精選하고工程의嚴密한管理와檢査를지나 純粹度九割九分四厘를나타냄에成功한것은 日本石鹸工業界의世界的자랑입니다

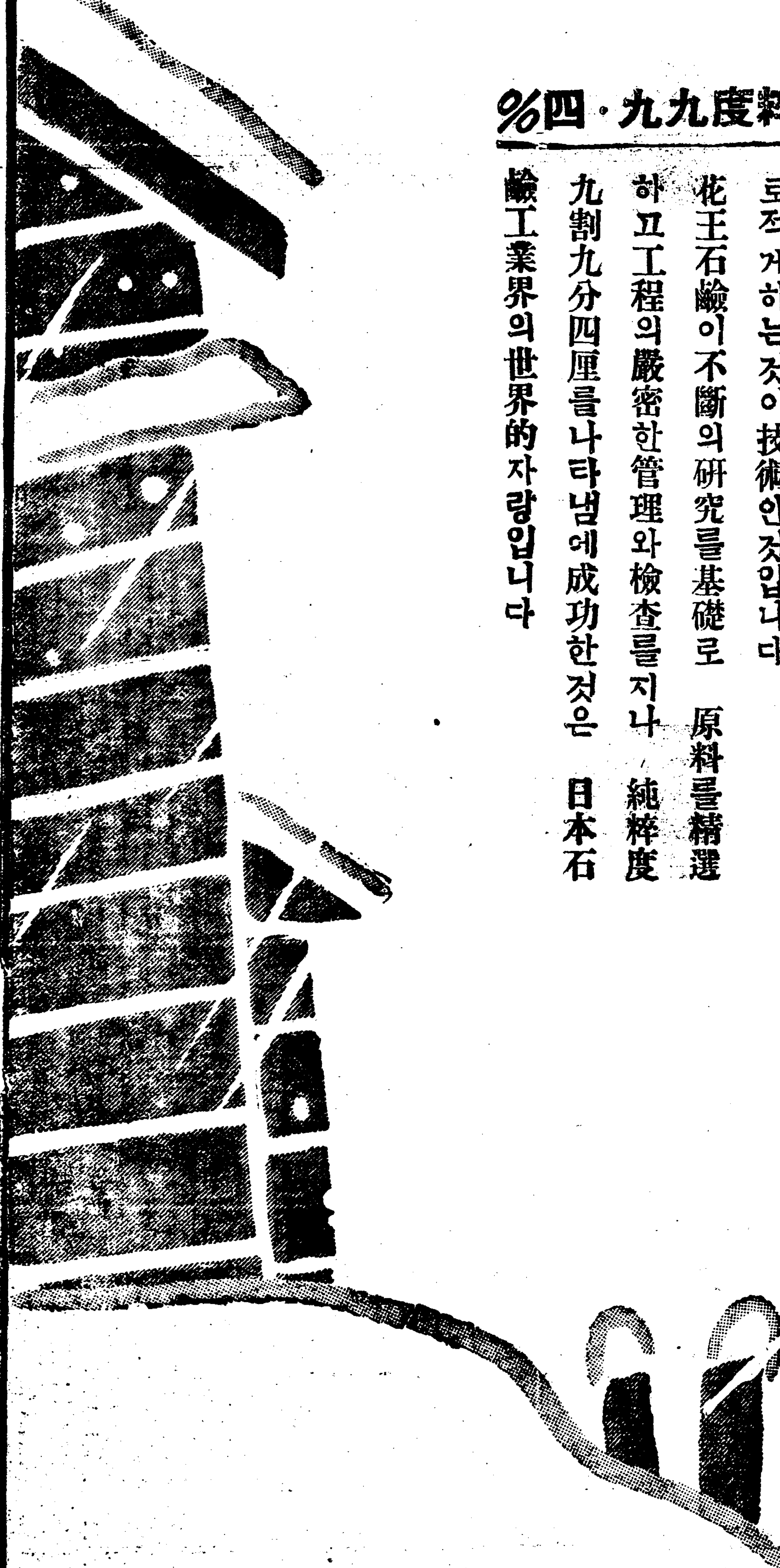

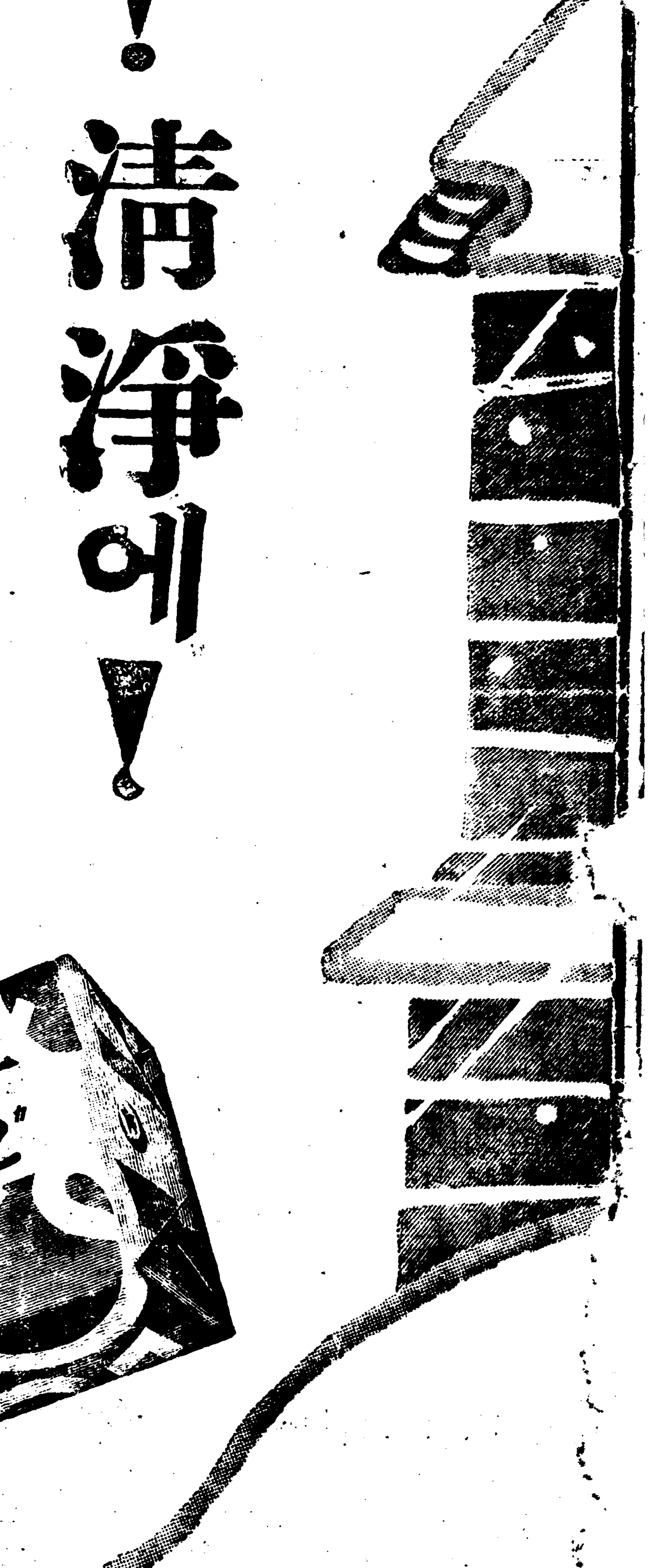

正價一個十錢

本社 東京市日本橋區馬喰町 支店 大阪市東區横堀

花王石鹸本舖 長瀨商會


001481

2227

# 世界映畫論 (14)

뉴욕 韓普容

『智能은欲望을要求치안는다』하는말로 亦是同意할수업는 도그마다 이것을다시말하면智識程度가 훌륭한社會에는 法律이必要치안타는말이나 마한가지다 아리스토―틀의 말과가티『智識은곳道德』이라면 問題는매우簡單히 解決될것이나 事實에잇서서는 智識程度에따러犯罪率에反比되기는 姑捨하고 적어도 米國에잇서서는 犯罪率은 智識程度에 正比例하여잇다 然若 各個人이 完全한智識을가젓고 따러서檢閱法이所用되지안는다면 現存한法律中에어느것인들 必要할者가잇슬것인가? 憲法그것까지도 所用되지안을것이다 왜그러냐하면 모든法律은 적어도그立法精神에잇서서는 普通常識의是非善惡的判斷을 基礎로하는外닭이다 우리들이다―잘아는喜劇俳優찰리―·차푸린氏가 애데피뢰誌(一九二四年七月號)에 『社會는 빠쓰·오피―쓰에物質的 으로는應當치안으면서도만뎌들어日劇은반드시 正義를保護하고罪惡을懲罰하다한다』云云하엿스니 이것은차―푸린一個人의不平만이안이라 全映畫製作者의共通的울네임인가한다 그러나라라렐氏의말과如히 社會가願하는映畫는勿論잇다 그러나그願은永遠히빠쓰오피―쓰를通하여서는 表現되지안을것이다 따러서우리는 反社會的映畫에觀客이滿員이되나고 그社會가反社會的映畫를要求한다고斷言할수는업는것이다 이것은마치中國社會에阿片이잘팔닌다고 이것으로 곳中國社會는阿片을要求한다고말할수업는것이다 『要求』다는말을 字意대로固執히解釋한다면 그社會가 罪惡의映畫 危險한阿片을『要求』한다고볼수도잇다 그러나엇더한社會를莫論하고 個人自由를爲하야 如上한『要求』에酬應供給하여서는안될것이라는 이點에잇서서는 異議가잘分이업슬것이다

포엠버―거―敎授는 말하엿다『人民이願하는대로 給與하는敎育主義는 벌서時節이이미지낫다 今日의敎育方針은 社會가願하는바를 人民도願하도록指導함에잇다』

勿論우리가 映畫檢閱上의여러가지缺點을列擧할수잇다 政治的腐敗에依한 檢閱官의收賄事件及 그들의沒常識에依한映畫藝術의價値抹殺等等 더욱히後者的境遇는무엇이던지 苛酷히取締하는 特殊支配權下에잇는우리朝鮮에서 보다더現著히보이는事實이다 藝術이무엇인지 思想이무엇인지아지도못하는『나―리』들이 이것도危險하고 저것도危險하다고 함부로끈어버리는行事는 그야말노識者의嘲笑꺼리밧게더될것이업다 그러나이것은 特殊的環境또는行使的(法律運用)方法의缺陷이며決코檢閱法그것이 絶對로不必要한것은아니다 이點에關하야는特別히讀者의考慮를要한다

檢閱反對運動은 世界中米國처럼甚한나라는업다 그理由를考慮하여보면 (一)建國의精神(二)國民의異種性及 (三)富의三者로說明할수잇는듯하다

米國國民은 十八世紀自由思想이膨脹한때에 自由의精神으로建國한百姓이니만치 傳統的으로 個人自由를尊重하며 國民이 民族的基礎우에成立되지못하고 各民族의混合으로形成된異種國民임으로 利害關係가相半하는境遇가만코 따러서힘잇는輿論의合致는 期待하기어렵다 마즈막으로말할것은 米國人은一般的으로富裕하다 그리고富裕한사람들은 普通神奇한道樂을가지려는 好嗜心의富함은人間心理의通性이다 『씽잉 斤!』 이것은 今日米國사람의常套語니

# 歐羅巴地名語義 (7)

【續稿】 金贊龍

(十五)리히텐스타인公國 리히텐『輝』스타인『石』의意니面積一五九六粁人口一萬一千從來事實上 墺의屬國이엿스나 一九一八年完全獨立國으로確定이되다

(十六)墺地利共和國 元獨語『에스테르라이히』도『프랑크人』의『東方國』인 意다 Ostarrike 곳東方王國의意니 首府『쎄엔나』는켈트語의『城』의意니 또一說은『윙』이라하고 西部알푸스地帶에『티롤』地方은 十三世紀此地方을占領한티롤伯爵의名에서源한바로 中心都市『인스브룩크』는『또나우支流인스河畔橋頭市』의意다

(十七)헝가리王國 『훈人의國土』니 훈은蒙古地方으로부터 歐洲에侵入한匈奴의一派로그支派마지아르族(人의意)이此地方에定住하야 國을成한바다 獨人은『운가른』이라하고 『마지아르』人은『마지아르·오르자그』라하니 이는『마지아르人의地域』인意다 首都『부다페스트』는二個都市의 結合이니 또나우河右岸『부다』市는(一名은Ofen)훈人酋長『아틸라』將軍의兄弟인『부다』의名에서온바로元獨墺人의市오 河의左岸『페스트』는『부다』에對稱인『新街』의意요 마지아르人의都邑이다 또國의東部타이스河(또나우支流)流域의 南部平野를『푸스타』라稱하니 이는『荒原』의意고 또나우河東部발라톤湖는『水澤』의意다

(十八)체코슬로바키아共和國 『체코族』과『슬라바크族』의國家니 前者는『最初』의意오 後者는 奴隷를意한『슬라브』의轉訛다 이를結合하면『最初슬라브族의土地』를意味함이다 首府『프라구』는『入口』의意고 그西方에『카를스바드』는 西曆十四世紀獨帝『찰스四世의沐場』을意味함이니 그附近에잇는溫泉場은實로歐洲에서名高한데다

(十九)英吉利王國 大브리텐·아일렌드聯合王國이라稱하니(植民地를除外하고)어는同名의附大島와 沿海九百의群島로成立된바『大브리타인』은先住人켈트族의語Bro『地方』과또『브스彩畫』의 其他의轉訛로서 俗稱의『브리탄』곳』 小브리텐의 對稱이다 『아일랜드島』는現在그大部가愛蘭自由國으로『아이리쉬』는켈트語의『西方』『後方』green 『西方』의意로大브리텐島에서그位置를따지는바다 또大브리텐島는 政治上三區로分하니 北部『스코틀랜드』는켈트語의放浪者의 地인Scotii의 轉訛오 南部『잉글랜드』는 牧畜을重하는『앙글족』의地로 이는西暦五世紀頃에 丁抹南部에서本島에 移住한자며 西部『웰쓰』는『앵글로삭손』語로『外國人』의意니 『스코틀랜드』의山系는『스칸디나베아山系』와 同一系統이니 現著한『그람피안山脈』의首峰『벤·네베스』는『白山』인意오 『잉글랜드』의北部『펜닌山脈』은『山』의意며또西方웰쓰山脈의北部『스노우돈山』이雪丘를意함이다

首府『론돈』은 『廣大한河』를意한『템쓰河』畔에잇는바 『론돈』은 往昔켈트族의一寒村인『린딘』이니 이는湖沼의岩丘인意로(湖는S字처럼흐르는『템스河』를가르침) 그后로마服屬時代엔켈트語의『론』『船』과『디나쓰』『港』의結合인『론디니움』으로變해젓고 그다음現名으로稱呼하게되엿바다 그東南『그린위취』는『綠의灣』이며『템쓰』上流『옥스포드』는『牛의渡場』이니 通稱『牛津』은그直譯이며 東北 캠뿌릿지는『캄』河畔의橋邊城으로 普通劍橋라쓰는이가만타

**正誤**

一、名稱項中『부모레아』는『今모레』의誤植

十一、라인河項中『누르트河』는『루르트河』『入史說』은『入史많은』또『北河』는『此河』의誤植

十七、비스키야灣……『바린語』는『라린語』

十八、『지브랄타르海峽』以下 二十三、黑海아조브海』間의諸項엔英字査部가漏落또『地中海』는『데쓰大地中海』는『데리』

十三、룩셈부륵公國下에『룻젤부륵』 四字漏落

十四、瑞西共和國項『제네빠』市條에『國은ㅁ』의誤植 其外誤落字를一一히摘記치아니함

字漏落『英譯으로『호어쓰·가던』五字漏落 下에『벨보니아·아그림파』八字漏落 또『스트르가르트』市條에 『게른』市條에『이는로마人의』三字漏落 『우리타·술라우』六字와 『마데르부륵』은下에『마이렌』三字 리나』四字漏落 『伯林』……『不牧菊地』의頭에 漏落 의『下에『벨렉꾸레스트』六字 (十)獨逸條에『의르즈·왈드곳英』 暑字는그저漏

三、地誌(一)還西班項中에『渉運衆者』는『海運衆者』『大革命數』는『大革命後』『페드로大帝』또『엘가河口에位한』은『엘가河口에한』의誤植이고其外英字와그 『二十』모르모라海』의誤植 스탄』의『眠羊』은『眠羊』의誤植 쓰大地中海 힌스탄』은『힌두』

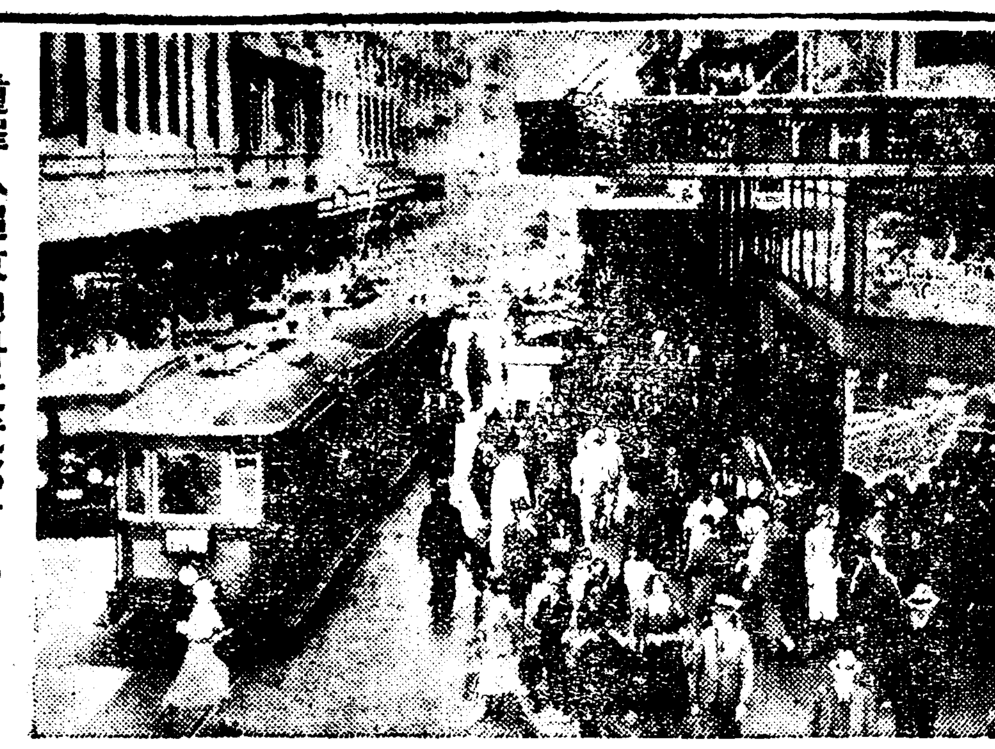

**重罪人追放地가近代都市로** 녯날에는 英國의重罪犯人追放地엿든『오―스트라리아』도十九、二十世紀에近하야移住民의入國과商業의發展에依하야英國의要塞로되여그中心都市시도니도 인제는近代化된바歐米의一流都市에比해도遜色이업는近代都市가되엿다

# 趣味講座 動物의社會生活 (完)

鄭夢石

北米大陸의草原에穴居하는『플모트』라는動物은多數群集하야잇다가 그中一匹의 危險信號에依하야 瞬間에全群이다숨어버린다 또肉食動物中에 狼은食物이될動物을追擊할때에群集하는수가잇다 以上의事實로推察한다면 哺乳動物의社會生活의基礎가되는要素는 家族的團結과攻擊防禦에依한인것을짐작할수잇다

**社會生活과相互扶助**

血族的關係로宗族이成立되고家族이集合하야社會가組織되나니 즉 社會는家族의 發展延長이라고할수잇다 動物의社會에는家族의個員即各個體가相互扶助하야 生活하야가나니 이特性이잇기때문에自體가살고種族을保存永續하는것이나 여긔에서相互扶助는 慈愛의本能에發芽하야 異種族에게도 미치는수가잇서서 고양이(猫)가黑狐의새기를 育哺하는것과갓흔것은母性愛의發露라볼수잇다

蟻 蜂 白蟻等의社會生活은前章에말한바이지마는 相互扶助때문에 個體를犧牲하는수가잇다 이갓치動物은 相互扶助하야 生活을維持하지마는他에對해서는 生存의鬪爭을한다 蟻은自己집에侵入하는外敵과 自衛的抗爭을할뿐더러 여에는다른蟻와또 異種의動物을襲擊하야 生存競爭을演出한다 『아푸리카』에産出하는『안노마알렌스』라는蟻는猛烈한鬪爭本能이잘發達된種類인나 降雨期가始作될臨時에長蛇의行列을짓고行進하는데 이行列의幅은二三吋가리는一哩에達한다고한다 그리고이行列은 二隊로되엿는데처음의一隊는 頑强한顎을가진兵虫隊로서 多數匹의司令虫에依하야(普通兵虫의二倍)指揮되다고한다 行列의途中에는 如何한障害物이 잇슬지라도決코進路를變更하는法이업시 씩씩이行進하고 또어더한頑强한動物을맛날지라도 全群協力하야攻擊한다고한다 『셀라스테스』라고稱하는 頭上에쎌이난毒蛇를襲擊하야 이를殺害시키고그肉을먹어버린다

**白蟻의社會에는**

兵虫이잇서 鬪爭하고 蜂은有毒한刺針을具備하야敵을攻擊하는데 이때에는戰死하기로하고針을쏘지못하야 犧牲되는수가만타 禽獸에잇서서 敵에一致協力하야 防禦하는것은 周知의事實이다 그만두거니와 이와가티 動物의社會生活에는 相互扶助와鬪爭이並行하고잇다 然이나 이兩者는 決코相反함이아니오 相互關係에極히密接한現象이다

前述한바와가티 動物이社會生活을함에는 서로扶助하야生活하야가는데 相互扶助때문에 個體가犧牲되는수가만타 이는 個體의保存永續때문이니적어도 一面에犧牲이업슬것가트면 團體의發展은 勿論存立하지못할것이다 犧牲이잇기때문에 團體의堅實性은더욱굽하가는것이다 그럼것가트면 個體의自己保存때문에 構成된은生成한團體가 도리혀 그個體의自己保存性을 傷害시키는것이다

# 讀書欄

## 불가리아現代作家 『스타마토앤短篇集』 (二)

金岸曙

『리나』와『알렉쉬요』는 相思의두사람이외다 『리나』는戀愛至上을 信奉할뿐아니라그自身도 自己네의 戀愛를그려케보아오는女性이외다 이러한女性이戀愛보다도 世上에는돈이貴하다는 男性인『알렉쉬요』의對答을그대로 들을수업는것은조금도無理가아니외다 그리하야『그런말슴을 하고도부끄럽은줄을모르느냐』고 女性은男性을 辨詰하엿든것이외다 그뒤부터 그들두사람의사이에는 내所有니 네物件이니하는말은 全廢해버리고 共同

이러한作品이야말로 現代人의心像을그대로 表現해노흔한個의異殊이다 『안톤·체홉』의그것과 가트면서도다른點이이곳에잇고 그럿타고『프란츠·몰나르』의가벼운『유모어』로의表現그것이냐하면 그러치도아니한 어듸까지든지 『스타마토앤』가아니고는 製作할수업는特殊한世界이다

×

『海邊別莊』이라는 한篇에서作者는 現代式男女의戀愛를主題로그들의心像에 움직이는病的인알밉은一面을 보여주엇으니그야말로 모르는동안에숨인웃음을 禁할수가업습니다 그이야기는 이럿습니다

所有로의『우리집』이니 『우리들의冊』이니 하는言辭를使用케되엿습니다 말하자면 戀愛를根本으로의 一元論的所有가 그들의 日常生活의會話까지支配케되엿스니 웃음은입이라면 웃음은것이 아닌것도 아니외다 그러나

**이것들이** 眞正한心中에서 솟어나와든테야 더말할것이 업는일이외다 그러나 사람의 맘 한구석에는 亦是 어둡은『그럴가아닐가』하는心像이 업지아니하나이곳을 賢明한諷刺家인作者가 그대로 넘겨버릴理는萬無한일이외다 이로부터 이야기는 이러한心像을 主題로發展되지아니할수 업는일이외다 이두사람은『그들의』別莊으로갓습니다 海邊外의別莊의叙景에는 이作者의個聚한筆致가숨어잇는言辭에 詩美를 담아노핫스나 그것을 옴겨노흘수업는것이 恨이외다

『우리들의』言辭치아니할수업는男性은 女性이 어느程度까지 自己를

**사랑하는** 지 알고십헛습니다 그래서 그것이 不然中 『우리들의』別莊인줄로만 알든別莊이 엇더케『우리들의別莊』이되엿는가를 女性에게 알려주고 십헛습니다 그리하야그는 自己의女性에게 自己에게長兄이 잇섯스나 自己父親이 들어가기前에 그長兄이 죽엇기때문에 自己가『우리들의』別莊과工場과田畓을 相續하게되엿든것이라고 한마듸로 意味잇는한마듸로 그長兄이 죽엇는지모르지요 하고 당신은 엇더케 말을 ……

『나는 당신에게長兄이 잇섯든것조차 몰랏습니다 돌아가셧는지 알수가잇섯습닛가 그러나돌아가신것도 다 하느님의뜻이지요 그러고 우리들의

**이幸福과는** 別問題지요』 女子가 對答할때에男性은『아니지요 당신에게말이지나는容恕바들수업는 罪人이외다

다 殺人者외다 나는나의長兄을毒殺한사람이외다 이런罪人을당신이 사랑해서는아니됩니다 그러기에나는 당신이나를버리고 가숨이라도 바랍니다』고 男性이이곳을떠나기를 바랍니다 하고 사못眞實한態度로 말하면서『나는 그러기에이別莊에 오면언케든지 良心의苛責을 밧노란』고하엿습니다 女子는이말을듯고나서 男子의쳐드로 갓가이오며『당신이나를 그처럼미드시고 아모에게도말치못할괴롬은心中을 말슴해주시니고맙습니다 더구나이것도 우리들의幸福을 위한것이니나는당신을

**내여버릴** 수가업습니다 면서 孤寂한당신을내가 내여버린다면 누구가당신을돌아보아줄것잇낫가 그런데 그罪惡을부어너흔손이 어느손입낫가』하면서 그손을잡아『우리들의幸福을 創造한손이라』고또겸은키쓰까지하엿스니 얼마나이主人公들의 所謂우리네들의

幸福』이란 엇더한것인지 짐작하기 어렵은것이 아니외다 그러고 얼마뒤에『당신이만일이곳에서지내기가 맘이괴롭으실것가트면 우리들은 우리들의別莊과田畓과工場等을 모도다팔아가지고 外國으로가버리면그만이 아니얘요』한것도가튼女性『리나』엿습니다 사나이는 인케는安心이라는듯이 別莊으로

**돌아오는** 길에『나는당신이엇더케 나를사랑하는지알앗습니다 내가 내兄을毒殺햇다는것은 거즛말이요 내가그런케말한것은 당신이 나를 어느程度까지 밋고사랑하는지 그것을試驗해보자는데 지내지 아니합니다 罪人이요 殺人者라도 당신이 나를버리지아니 한다고하엿스니 내가如干거룩한 그것을容恕해주지아니할 ……하고 잘알앗습니다』하고 나서『아닌게아니라 내게는兄이잇습니다』

# 間島紀行 (5)

梁在度

**四、豆滿江**

旅館主人이마침鏡城出生으로半生을豆滿江沿岸에서 살아가最近에歸鄕하야 新舊地方형편도 잘아는사람이오 鄕望에는『양고스키』라는鮮人聚落이잇서 露西亞革命時에困難한바가적든이야기와『쏘베트』新制度의若干에對한 實談을들은것도 意外의所得이엇스나 孤寂한하로를 보내고十九日未明에出發하엿다 午前四時에起床하야入浴하고出發準備를마첫스나 途中에서 自動車故障으로遲延하다가 驛外지의 三十里길을十哩速力으로 汽車에迫及하게된것도 一快事이엇다『世上은人情 旅行은同行』이라는日本의俚諺도잇지마는 同伴업는旅行은孤寂도되고로운中에서 큰

괴롭이다 車窓으로 送迎되는이咸鏡道北의人家와 風俗은南道出生인나의게 好奇心을자아내는것만엇다 集團生活을하는大村落이업고 十里五里에人家가分散되어잇는것도 山谷地에서괴롭지못할 特色인듯하며 襤褸한白衣에營養不足이잇는듯한表情으로 달리는汽車를無心히바라보는

**木** 炭商群을 볼때에는『스텝』에上氣된얼골이모다붉을디붓는듯시더욱 寂寥해젓나 現代文化의 모든施設이그들에게무슨所用이잇스며돌고도는汽車의生活이사라지고말는것이아닐가 午前열시會寧에到着하엿다 武裝한警官과憲兵의 칼날이번적거리고毛皮帽와防寒具가 만흔것이端

히國境風景이엇다 圖們鐵道의 便乘에乘換하니 尾行하는警官 이名銜을 請하고間島가는用務를 뭇는때 無事히通過한것은例의 도리혀間島情勢에 對한豫備知識을어덧다

**滿** 洲事變으로 日中間의國交關係가險惡하고 間島는共産黨의暴動 馬賊의襲擊其他亦白晝에殺傷事件이잇는곳이니 身邊을注意하고 또한此滿鮮땅은추운때이니 防寒具를단단히準備하라는付托을支局에서 마다바덧고

多少不安과 躊躇도업지안엇스나 사람이란母胎에서落地할그瞬間부터가벌서冒險이다 또한아모리雪寒이甚酷하다하여도그곳에는數十萬의

**移** 住同胞가바지와 저고리로 살아가지안는가 이런것을 꼼꼼이생각할때에 그런付托은 都是拒絶할바가 못되엇다 白頭天池에서 發源하야 悠悠히千餘里를흘르는 豆滿江水는곳게結

氷되엿고 바로이마에부드칠듯한 對岸이中國領土이며 거긔에도 同胞의村落이櫛開히보이는다 層岩絶壁밋흐로 水路를따라 敷設된鐵路는年暑九曲그대로延回하엿고 그우를벗어는便車는上下動이激甚하야

**頭** 痛을나게하는때 白頭支脈을 바라보고豆滿江을것너라하니 先人이노래한『白頭山石磨刀盡』이라는詩句가생각낫다 나에게비록그만한氣와勇은업드라도 感慨와悲嘆의情緖를이기지못하엿든것이다 豆滿은 女眞時代의古語로써『萬』이라는 意味라한다 여러물들이合水가되어크롬이되엿다는뜻이니고 別意味는업는것이라한다 그러나오날의豆滿江도를이만흠으로 豆滿江이엇든가

**또** 는對岸滿洲에는栗과豆가만히生産함으로『팟』이가득하야 豆滿江이엇든가 아니다 오날의豆滿江은 차라리『淚滿江』으로곳쳐부르고십헛나 그것은왜? 男負女戴하고北滿의배에써러진눈물이 이江水가아니엇든가 이國境은『豆滿江』도아니요 豆滿江은人의久遠한神秘境……『아리랑고개』를넘고 너는淚滿江이라는것을

**參** 考로間島에 年々增加하는 移住人員의十五年間統計를보면 다음과갓다

| 年次 | 移住人員 |
|---|---|
| 大正六年 | 一二、〇〇〇人 |
| 同七年 | 一九、二〇〇 |
| 同八年 | 二二、八〇〇 |
| 同九年 | 二四、〇〇〇 |
| 同十年 | 二、一八〇 |
| (軍隊出動으로減少) | |
| 同十一年 | 五、四〇〇 |
| 同十二年 | 二、〇〇〇 |
| 同十三年 | 三、〇〇〇 |
| 同十四年 | 四、五五六 |
| 同十五年 | 九、一四三 |
| 昭和二年 | 二、四五五 |
| 昭和三年 | 一五、一七三 |
| 昭和四年 | 五、六九二 |
| 同五年 | 三、三九二 |

# 헤염치는戰車구찬은新武器가또한개

世界大戰中飛行機와함께新武器로서非常한威力을發揮한戰車는其後各國이秘密히研究하야非常한發達을보혀주는데이번英國에서만든戰車는山地나水中으로旅行하는것을製造하엿다

(전면에서 이어지는 글) 個體가團體를組織하면 그 一面은自己保存性의一面을保護하지마는 團體의眞正한而已永續性을獲得하게된다 그래서 個體는團體를通하야 更生하는것이다

그反面에自己保存性은 個體는獨立性이 그發展은到底히바랄수가업고 도리혀退化的現象을呈하게되니 老衰沈滯한個體는 그生命을버리고 그代身새生活力이旺盛한 自己인自己子息을나어 局面을打開하야自己保存永續의目的을達成하는것이다

## 新刊紹介

◇新生(二月號)主要目次五大敎育問題된의基督敎와男性의煩悶 發行所京城府鍾路二丁目九一番地(基督敎朝鮮監理會敎育局內) 新生社定價十錢振替京城三九八番

◇民衆醫藥(二月號)發行所京城府仁寺洞二三番地民衆醫藥社定價五錢振替京城三二八番

◇酬業(二月號)發行所京城府旭町二ノ四四朝鮮酬業協會(非賣)

◇更生(二月號)發行所廣島縣京崎町日本赤十字社廣島支部京崎療養所內更生社定價十五錢振替大阪七七五三一番

# 選外佳作 小作村 (4)

石山作

英浩 (놀랜눈이)아죽못할일인데 이게웬일이야……(그때또다시 멀리여러사람의 소리가들린다 農民A、B는 退場하다가 멍하니스고서 英浩와順伊를우둑허니바라본다! 英浩(뇌가업시 군중의소리가멀리들린다)(暗轉)

**第二場**

밤 順伊의집방안에서 許氏혼자담뱃대를거리는 등잔밋헤서 싹바느질을 들고안젓다

許氏 (마음이가라안는듯이)무슨년의팔자(八字)가 이러도록고박해 늙어싸지도록 이지랄이람 이것다남편못맛난죄로구만 아들녀석하나잇든게 무슨짓을못해 감옥사리를하고 나와살만하니까 생쎄가튼녀석이 죽어버리고 딸년이란게 씨트동해가지고 말도듯지안코 그커도라만단이고…… 시집을가라니 시집을가나…… 에…… 이래서야자식나흘년이 어듸잇담……아이…… 속상해죽겟다 얘!순이야! 멀하니……

順伊 (역정난다는듯)어머님은웨매일그러케큰소리만하세요

許氏 (성이털갓치옵라)무에라고주둥이를까노와 시체를을먹은년의버릇는그럿니!

順伊 글쎄누가무어래요! 공연히 성만버럭버럭내시니

許氏 (順伊게로눈을흘기며)글세무에라면 잡잣코잇지는안코 그커대답만하니 요년이엇지될년이야! 원요년이워 농민조합부인부(農民組合婦人部)엔가 무엔가드나들더니밤낫도라다니지안흐면어미에게대답만하니…… 그년놈들모인곳에서는 부모도어룬도모르느냐? 그러기에근처어룬들에게 입에담지못할욕을먹지! 이런행실머리를그대로 집어먹을량이면 썩쑥내눈압헤서 업서커라(일평수리를뒤집어업는다) 뉘집가문에게어가 애꾸진어미애비욕을뵈려고(니를바드득간다)

順伊 (입술을갈문고)누가무에라기에 그러구야단이야요 어머님은 공연히 분이러지면 화푸리를 내게다쓰고하니나 그러케구박을하십니까?

許氏 (목을낫추어) 무슨원수될일이잇다고 글세빠가 너보고 그러겟니 그래지금리구장네집에서도말이낫다만 네맘에 맛당해서 어데조흔곳으로 출가하고보면 우린들얼마나 좃켓늬? 더구나리주사한데로만가고보면 그대이야 무엔들못하겟니 그러니 딸의덕분에 부원군이된다고 우리도 잘살어보지안켓니? 고 좀 그리지말고 네 어미말을 좀드르렴! 너만 허락하는날이면 리주사는 곳곳셔 혼한다고하니 드러오는 복을 내쏫차야하니? (딸의 동정을 슬금슬금살피며)지금 리주사는 조흔소식만기다린다는데 던엇저사고 그러기만하니 그런가난뱅이들과만놀려단니면 월한단말이냐 네오라비를 생각해도 몹씨하지아니하냐? 너도나히가그만하니 어서싀집을가야되겟구나! 어미된마음 내아모께 인들 너를그리내노코야 마지 것지니만 그리로배필을 너어느거니 어서말해라 더 냐요?(달랜다)

# 더지인花環한개

張起悌

할미꽃피여난창미가지를꺾거
월마준 花環하나를만드럿습니다
그우에한줄기
불타는듯 새빨간튜―립을너헛드니
드르세요못쏫들의 우숨소리를!
어엿븐 우숨소리를!
그런데 여기다시
그윽한밤을聯想시키는珍은튤립이
송이마다송이마다가득가득눈물이차이여
하독하독늣기고들잇습니다
아― 그러케나이쏫을조와하시든님은
오늘도!우렴아페이쏫을되저노코업드렷습니다


二千三百萬우리民衆은 다가티覺悟합시다 우리가손으로産出하여 舶來品을驅逐할만하고 化粧品界에元老인 三好化粧品을다가티

銀牌受領 工産品評會

당신을미인이되게하며

거울에는트지안코 · 여름에는겁지안는

삼호크림

本舖製化粧品八拾餘種

支店及特約店募集

本舖의光榮: 朝鮮總督府醫學專門學校長 醫學博士 佐藤剛藏先生 責任證明書 / 世富蘭偲病院 責任證明書 / 京城 醫學博士 吳漢泳先生 責任證明書 / 醫學博士 朴昌薰先生 責任證明書 / 朝鮮總督府鐵道病院 醫學士 金東益先生 責任證明書 / 京城 回生醫院長 醫學博士 尹治衡先生 責任證明書 / 朝鮮總督府中央試驗所 原料分析無鉛證明 / 京畿道衛生課 無鉛檢查濟

本舖의特長: 原料精選 技術高遠 樂城生産 品質優良 包裝優美 容器美麗 芳香優雅 皮膚潤澤 顔色潔白 永久不變 絶對保證 價格低廉 取引親切 發送敏速 基礎鞏固 信用本位

一、○女子有給社員大募集 年齡十八歲以上三十歲 定給十五圓以上三十圓 持參來談하시압 寄宿舍完備 一、每月 但詳細事項은本舖로履歷書

朝鮮京城昭格洞一五九 HS 三好化粧品本舖 三星堂 振替口座京城一五九五八 電光一七二七 電本一三〇〇四

支店所在地 仁川 分店所在地 第一工場 京城昭格洞一一五 第二工場 京城西大門町一丁目 第三 第四

부인병으로고통밧는분에 일대서광

婦人病特効藥 자궁속에 쏫는약 와기날球 新發賣

부인병특효약 써보시고효력이업스면약갑을반환함니다

이약은자궁병월경불순하고월경할때에요통, 자궁내막염, 자궁질염, 난소염, 냉대하증 等에특효잇는것이니 수태를할수잇는 ……

약갑은 三日分一圓七十錢 五日分二圓八十錢 一週日分三圓九十錢也

製造發賣元 京城昭格洞一五九 三星堂製藥部 電光一七二七 振京一五七五八

●頭痛에는ノーシン●

年賦定期貸付 普通銀行業務

京城府南大門通二丁目百四十番地ノ一

日本銀行代理店 日本勸業銀行代理店 朝鮮貯蓄銀行代理店

株式會社朝鮮殖産銀行 頭取 有賀光豐

資本金六千萬圓

全鮮各地에支店派出所五十八個所及東京、大阪에支店잇슴

# 음력설에 무엇을주의할가

## 어린아이가세배를돈다해서 함부로먹이고돈을준다면?

모든것이 우리들에게는 다그렇치만『설』까지도 우리에게는 이중과(二重的)으로지내지 안으면안될 파거습관이 그대로남어잇는것입니다 그리하야 이번에는올해에 두번째 마지하는음력(舊曆)설날입니다 이날을마지하면서 이날의대한 시비는통새로하고아동(兒童)과가정에대한문제를쓰려고 합니다

이날은 조선의 방방곡곡어듸를무론하고 만흔음식을 채리며 노모들성게놀며 새옷들을 입고서세배들을 단이게 되는것입니다그리하야 이날은 어듸를가든지음식들이 가득가득이 잇서서 누구나가든지먹

### 국한그릇

식어라도다 울여주게 됩니다그러하고 어린아이들이 세배를오게되면 음식도먹일뿐만 아니라 의례히다만 일전이라도 세배갑이라하야 주게되니 이것이 어린아이들에게 주는것이 조혼가그른가는 자녀를기르시는 가정이면 한번생각해볼아동교육상중대문제인가함니다여기에 잇서서 첫재로음식문제를 말하자면 대체로 아동들은 음식을 만히 채리는 명절(名節)날을 지내이면 여러가지의병(病)이 만히생기여서 한집안에 큰고통거리로 지나는일이만습니다 그림으로 음식물에 잇서서 어린아이들인만큼 맛잇는음식이면 나종생각은 하지도 못하고먹고십허하는판에

### 어른들이

가는곳마다 세배절을 한번식만한면 작구주게됨으로 그대로바다먹고서 나종에는 그것이원인이 되여서병이든다는것이 얼마나 어린아이에게대하야 애석한 일이며어른들자신의 죄악이얼마나 큰것입니가 그럼으로 가정에서는음식에대하야 특별히 주의하시여서 일떳게먹이어야만하겟습니다

그러고 다음에는 세배돈을주는습관이니 이것은 어른이아이들에게 참으로납분 정신을너어주게되는것입니다『설날』을당하야어린아이들은 어른들을 곤경하는마음으로 세배를다니게 되는것이아니라 돈을위하야 다리의괴운이잇는대로 세배를다니게되는것입니다 이것이 얼마나 납분정신입니가이것이 어린

### 아이자신

이 스스로생긴정신이아니라어른들이귀여운 자녀를 그럿케만들어 놋은것입니다 만일돈을주게 될때에는돈이엇더하다는것 ─즉시비에며 하야말한뒤에 주시도록 하여야 하겟습니다그리시고세배들은아이들에게 될수잇는대로 다른방식을생각하야 어린아이들이 마음을 즐겁게하는 작난감가튼것이나 그럿치안으면 어린아이들에게잇서서 실용적 물품(物品)을주시도록하서야 하겟습니다 이날에 에잇서서 어린아이들에게 돈만을준다게되면 어린아이들이 쉬리노름들을하며 딱총이나 화약가튼것을 사가지고 함부로아모데서나 랑랑쏫는까닭에 가옥에 화재가 이러나는일도 만흔것입니다그러면

### 어린아이

들에게납분행동을주는동시에 따라서 큰탕패를보게되는것입니다 그럼으로 설날을중한 일반가정에서 이려한문제와 기타여러가지 문제를 생각하시여서 가정에서는 특별히 조심하시도록 하서는것이조켓습니다

## 海外뉴-쓰

### 世界一인레닌의 銅像이建設된다고

【莫斯科電聯合新信】 世界의最大像은米國에잇는自由의女神이라고하고잇섯는바 오늘에잇서는巨大한像이『레닌그라-드』에建設되게되엿다 그것은勞農露西亞의偉人故『레-닌』氏의像으로그 놉히는三百七十呎으로頂上에는 巨大한 標識이設置되게되엿다 이것을建設함에잇서서『레닌그라-드』의勞働者는率先하야義金을 募하엿는바그建設工事에當하야는 各自의勞働時間을延하야 建設하기로되엿다한다

# 아동교육은

## 학교교육보담도일즉이 버리를할수잇도록하라 실업자는지식분자

얼마아니되면 부모들과 한가지로깃거워할 어린아이들의 졸업일(卒業日)이 닥처오게 되엿습니다 그리하야 소학교를졸업하는 아이들가운데에는 상급학교로가는 아동들도잇게 되며학교는졸업하는즉시로 직업 방면으로종사케되는 아동도 잇게되여두가지의 길로나누게 되는것입니다 그런데 상급학교로가는 아동가운데에는 자긔들이 가고자하는마음으로간다는것보담도

### 재산

이나잇는가정의아동들은부모의일종허영심(虛榮心)?이랄든지모르나한집안의재산의문서나갓다는리유아래에서 자긔들의 자녀를양육케되여 아동들의 자신을무시(無視)한 다른조건으로 아동들의압길을 정하게되는 일이만흔것이올습니다 이러한 관계로서 여러가지의사회적 원인도잇겟지만 오늘날에 유식자(有識者)들이실업(失業)의구렁이에서헤매이게 되는것이 이러한결과로 밀미아미라고 생각하겟습니다 그럼으로 우리들은녯날중국(中國)의교육을 바뜰 그때는 박귀여서 서구(西歐) 문화를밧게되는 현재에잇서서 부모들에 허영심이라든가 아동들을

### 가정

의큰문서이라는 식어진생각들을 버리고아동들의신체(身體)한아로서 항산(恒産)이업서자긔스스로독립적(獨立的)으로세상과싸와나아가도록 하기위하야 자녀들의 신체와정신(精神)그리고취미경향 정험의하야 학교를선택하게하며 직업을 엇도록하여야할것입니다 만일부모들이 얼마되지못하는 재산들가지고 부모의마음대로 학교를선택하야 입학케하야졸업할시긔의그아동은자긔의사상이박귀여서지금까지공부를식킨것이도리여헛되게되는수가잇게되는일이만케되는바이것은참으로 말할수업는 우수운노릇입니다 그리하야 그가정은 자녀를공부식혀기위하야재산은 업서지게되고

### 공부

식힌자녀는아무런 효과를나타나지못하게된다면이아말로부모들의잘못으로서 가정적으로 또한사회적으로 막대한큰손실이 아니겟습니다 그럼으로 부모들은이러한일을 잘보살피지안으면 안되려니와 생각하것습니다 지금의 세상은학교졸업을남하지안는다도어렷슴에부터 자녀들의 압길을여려주게되면 실업방면이나 또는서잇는것입니다 지금의 실업자들본다면 학교졸선의 유식자가만흐며 또한 취직방면으로 보드라도 상당한학교졸선의 취직지극히적은것입니다 그럼으로도 졸업귀를할곤서녀들을 가지신 부모들은

### 아동

시대부터독립적에 상을길러주는한편 졸업하게되면 아동들의 경향의 마주워서 아동중심으로도 생각하교를선택하야 입학케하며 직업방면을 엇도록하시는것이 절대로필요한것입니다

黑、白對照 ∼∼오─스트라리아『ㅅ트시아스·코부리』부처는 자동차로써『아푸리카』탐험려행을하엿슴에 『아푸리카』와한『달』에서 『아푸리카』대표부인과 『코부리─』부인이 회견하는장면인바 여실히야만과 문명의대조엿습니다

# 가투의시조

三十九

간밤에 부든바람 만정도화다 지것다 아희는 비들들고 쓸으려 하는구나 락화들 꼿이아니라 쓸어무삼 하리오 ─(無名氏)─

四十

어곡은 어데매요 화엽에 춘만커늘 백파에 뭇솟뒤워 외로 보내노라 사람이 승시를좋으니 알게한들 어떠리 ─(李栗谷)─

四十一

이런들 엇더하리 저러한들 엇더하리 만수산 드렁츩이 얼거진들 긔엇더하리 우리도 이가치얼거저서 백년까지사리라 ─(太宗大王)─

四十二

청량산 륙륙봉을 안는이 나와 백구 백구야 헌화하랴 못미들손 도화로다 도화야 떠가지마라 어자알가 하노라 ─(趙江湖)─

四十三

이화에 월백하고 은한이삼경 인제 일지춘심을 자규야알야 마는 다정도 병이냥하야 잠못들어 하노라 ─(李兆年)─

四十四

적무인 엄중문한데 만정화락 월명시라 독의사창하야 장탄식하는차에 원촌에 일계명하니 애끈는듯 하여라 ─(無名氏)─

四十五

사랑이 거짓말이 님날사랑거짓말이 꿈에와 뵈온말이 그더욱거짓말이 날갓치 잠아니오면 어느꿈에 뵈리요 ─(金尙容)─

四十六

술을취케먹고 두렷이 안젓스니 시름이노라 하직한다 아희야 잔가득부어라 시름전송하리라 ─([illegible])─

# 印度遊覽 (3)

崔英淑

반라체인 그의굿엇시수척한팔파다리! 코모레한을걸린안경 래활한우승을 옷을베마다드린 나는멋게안남은옷이! 크고둥근머리꼭대기에 서너오락이뒤로느려진 긴─머리옷(이것은힌두교의풍속)

이 가터그의외모는 보잘것업지마는 그의인격! 그의정신! 그의행동은 세계인류에게 떡대케이자로 간듸씨가 귀인원탁회(英印圓卓會)에참석코저떠나든당녀 八月二十九日아츰이엿다 우긔(雨期)라 구즌비는주두룩주룩 거리마다비물이도랑을지어나려가것만 간듸씨의떠나기전 연설을들어보것다고지정된장소인『에스풀넨에이드메이단』넓은운동장에는수십만남녀가모혓고 여러가지고음긔(高音機)틀걸어노하 연설소리가골고로들니도록하여노핫다 군중의열광적박수와함성과동사군들의 울리는 음악속에여긴히 반라체(半裸體)그대로겸손한자세에 피소를띄운 간듸씨는방송긔압해

나 와손끗을우으로두손을모하 군중에게 공손히례를한후에 목소리를가다듬어말하기를시작하니 놀라지말라! 그럿케도수척하고 쇠약하여 보이는간듸씨의음성은 산곡을울닐듯한말귀마다 힘잇게울녀나왓다 청중은 맛치부모의 유언이나듯는듯이 고요하고 정숙하게서서 감격의눈물을흘리는것을보앗다 간듸씨는 그만치 큰인격자인만콤 그의뒤를따르는 제자들도 만코 그들을모항으로 일생의 락을삼고사는이들을 뭇서서도보앗고또다른곳에서도보앗다 간듸씨가 론돈으로 떠나기전 나즈막 연설을하는 그자리에간듸의 뒤에는 오십이넘엇슬듯한듯해보이는 키가 후리후리하게크고 단발한 머리털에 희끗희끗하고 푸른눈빗을 반작이는녀자하나이 잇섯스나 아모리보아도 인도의옷은 입엇지만인도

녀 자가러보이지안엇다 뒤에집에 도라와알어보니 그녀자는영국에 유명한재산가의 딸로 그야말로 부귀영화에 정신을모르고 극도에사치한 생활로세상이되여가는것을모르고살어오다가 하로아침에 간듸씨의자서전을읽고는 크게감동이되고 영국에무인도항에 비분하여 곳자긔의조국을 버리고 부귀영화에호사로운 생활을 헌신짝버리듯하고는 인도의간듸씨를 차저와인도인패거리 인도의옷입고 인도사람을위하야 일하여 간듸를도읍고 일생을보내기로한『미쓰슬레이드』란녀자이엿다

그녀자는금번에도간듸씨를따러서 론돈으로 제일하동배놀라고동행하엿다

간 듸씨는자긔의한몸만인도를위하여희생하는게아니라그는자긔의 자녀까지 도희생을하게하엿다

## 在京西洋人 素人劇公演

### 六日午後八時부터

경성재류서양인중에『에비쇼』박사『부쓰』박사괴타케씨가 소인극회(素人劇會)를 조직하엿는바 이달六일하오팔시에 시내태평통(太平通)경성일보사(京城日報社) 래청각(來靑閣)에서 공연을하기로되여 방금준비에 분망중이라는데『영어』를 배호는이는 물론이거니와 일반으로서도 흥미를자아내게하는바 관람료는 二圓、一圓、학생五十錢 이라한다 (사진은소인극의 한장면인데 주인은『에비쇼무인』도 죄은 『부쓰』박사)

# 상식으로아러둘 료양의연구 (34)

鄭日秀

자 담는언제든지깨끗이배앗터버리고 목안에 모어두지말것 (조히에배앗터서 불에살느거나 일정한 타구에모어서 소독을하고 각금냇물에띄우거나 편소에 너허버림이조흔일이다)

四、도한 잠잘때에권선이나 흉부분적으로 흐더거되는 허한(虛汗)을도한(盜汗)이라는데 그원인에대한 학설은여러가지가잇서 일치하지안는다 쇠약이심한자 신열네놉흔환자일사록도한이만흔모양이다 도한은악몽(惡夢)과밀접한관계가잇다 혼어떤에서떠러지는꿈이나 주인형(住人形)에쫏기는꿈……어린시절에운동이되는꿈 보는것이든 도한어의복에 거(擧)가놋고

나 이부자리를젹시는것이다 그때의불쾌한심사란 설도형언할수업다 그러나이튼날 아침에는 일의완화(緩和)되는 일이업지안타 또한예방으로는

가 저녁식사를적게취하되 음식은소화잘되는 류동식물을 취할것

나 식후안두시에상당한제동을하야 긔분전환(氣分轉換)을 하고 신경과민을 예방할것

다 의복이나이불은 가볍게할것

라 방안에적금통긔(通氣)를 하고 피복(被覆)을가볍게할것

四、변비와설사 안정과중(安靜過重) 운동부족 肉食過多(육식과다)、流動食(유동식)고열(高熱)등의 원인으로 폐환자는 흔히구든뒤를 잘보거나 그반대로 설사를 잘하는것이다 변비와 설사를 비하야 어느것이 보담 몸쓸괴롭다 하느냐하면 나는변비를 첫째로 치겟다 폐결핵이아니라도 상습변비증자(常習便秘者)가잇다 절대로 엔제한다 위장에 유치되여 흡수(吸收)안되거나 배설(排泄)되여 소화안되거나 영양(營養)에 영향을입는다 차라리나 설사는 맛잔가치라 정신생에도 유익할터이다 특히 변비는 뇌(腦)의 고장을 어르킨에 심한것이다 영양문제에 대하여는 따로히말한 바가 잇슴으로 자세한그방법을 해게시 묵하거니와 채식(菜食)을 조식하는습관을실행하야 언제나 정위의 건전에도움을 에벌의공헌(貢獻)이다

# 一等當選長篇小說 旋風時代 (85)

韓仁澤 作 / 安碩柱 畫

## 행위불명 (六)

수걸이는 련숙이를놋치지안으려고 몰려나오는청중을 늡무비고 안으로 안으로드러갓다

련숙이는 여러사람들에게핑돌녀싸혀서 웃고떠들고하엿다 휫시험에더인긔를엇게된 즐거움에 희색이만면하엿다

수걸이는 그의엽흐로가기가 제면쩍어서 한참수거하다가용긔를내여 련숙이의압흐로갓가히갓다

련숙이는 수걸이를 보데니 반겨마지며수걸의손목을쥐엿다

『언제나오섯서요?』

그는죽엇든사람이 사러온것가티놀랏다

모든사람의시선은 수걸에게로 쏠렷다

『비 사오일좀됨니다』

『그동안 얼마나고생이되섯서요』

『고맙습니다 그저잘쉬다 나왓지요』

『철하씨는칠월이지요?』

련숙이는 수걸이를낫난반가움보다도 철하의소식을알기위하야 그를반가히마즌것이엇다

『비 칠월오일이면나오게되지요』

수걸이는 처음에친치도못한 련숙이가 자긔를반가히마저줌으로 속으로 퍽고맙게생각하엿스나 음악회를 맛친뒤에는 초대회가잇게되엿는고로 그는 밤도깁고하야 련숙이와 래일아참 맛나기로약속을하고 느하숙으로돌아왓다

그이튼날아참녁죽이 수걸이는 련숙이를맛나기위하야 관철동에잇는 공신려관으로 차저갓다

『어제저녁에 황연히관압흐로 지내가다가 우연이 련숙씨의 독창회가 잇다는것을 알고 그대로 지나갈수도업고 해서음악에는 문외한이지마는 들어가 보왓습니다 어제저녁에와본사람들은당신의 현재에감탄하지아니한사람이업엇슬것임니다』

『천만에 말삼을 서요절하저 못하는게 독창이올 개최하여서 배남하는사람여나엽는서 걱정입니다 하ㅣ도 조선음악연구회간부들이 하ㅣ도조르기에 권에못니겨서 변변치도못한것을하엿지요 선생님도 아마흉보섯지요』

『천만에요 확실히 련숙씨는 칭공을하셧습니다』

『무얼요』하며 련숙이는 머리를숙이엿다 그러나무엇인시새삼스럽게 무엇을 생각하는드시 고개를반작들고입을여럿다

『그속에서 철하씨를 자조맛나실수가잇섯서요?』

련숙이는 어제밤 수걸이를 맛난뒤로 철하의소식을 알고십흔생각이 불연드시 이러낫섯다

『철하씨를 자조맛낫나는것보담도 불행중다행으로 감옥으로들어갈때부터 나올때까지 한감방에잇섯스니까요』

수걸이는 련숙이가 철하의소식을 애가타서 뭇는것이퍽이상하게생각하엿다

『힘드는일이나 안이하섯서요』

『일은 하지안엇습니다 금고이니까 꼭가쳐만잇섯지요』

『얼도안하시고 계섯스면 몸은편하섯겟습니다』

련숙이는 철하의소식도알겸 또감옥안이야기를늣고도 십흔호긔심도이러낫다

『편한게 무엠니까 방속에꼭가쳐잇스니 답답하여서 견댈수가잇나요 첫새로 눈이상하고 왼몸에 뒤ㅅ쥴려고해서좀병이날듯하엿습니다』

『아니! 자러면 금고에는조금도박글못나오나요』

『하로에 한번식 운동시간은잇스나 그까짓것이 쓸데잇서야지요 도로혀 박게나가 일을하는사람들이 부럽는군요』

『그러면 철하씨도 꼭가처만 게시겟군요』

『그리쿠말구요 나와꼭가튼생활을하엿스니까요』

『철하씨가 그동안 몸이나편치안으신일이나업겟는지요?』

『그사람은 원래 몸이튼튼하니까 앓치는안엇스나 그래도 박게서맘대로 활동할때만하겟습니까? 첫재로 광선을바더야되겟는데 컴컴한방에잇스니까요』

# 太陽劇壇

## 六日에미나도座서 土月會를改革하야

조선에잇서서신극운동의첫긔치를드럿든 토월회가 그동안여러가지 파란곡절을 을지내엿든바 다시태양극단(太陽劇壇)이라는새로운 신극단체로 유력정월초하로날로부터 시내종로사정목미나도극장을 직영으로 제일회공연을하게되엿는바 박승희(朴勝喜)씨의주재로단원은 아래와갓트며 첫날상연극은『항구』는소란하다『라한다

『團員』李景煥、朴齊行、沈影、元雨田、姜石燕、姜石子、金蓮實、石金星 其他諸氏

# 鄕土史編輯

## 廣州公普校에서

【廣州】 경긔도광주공립보통학교에서는 금번광주지방에대한향토사(鄕土史)를 편집하고저재료수집을 하는중이라는데 내용은아래와갓다한다

鄕土調査要項 鄕土府郡史 鄕土에起한事變 名勝舊蹟 鄕土의代表的人物 小作慣例等

# 理容洋服兩科

## 申請은十日까지도 잇스면밧는답니다

임에 개학한 중앙긔독청년회관의 리용과(理容科)와 양복과(洋服科)는지방이나기타먼곳에서 신청을하고도 채당도하지안은이외 요사히라도 입학하고자 하는이를위하야 십일까지도 입학원서를밧는다는데 리용과의강사는 사계의명인인 목촌중태랑(木村重太郞)씨와양복과도사계의 일방이잇는김광옥(金光沃)씨라한다


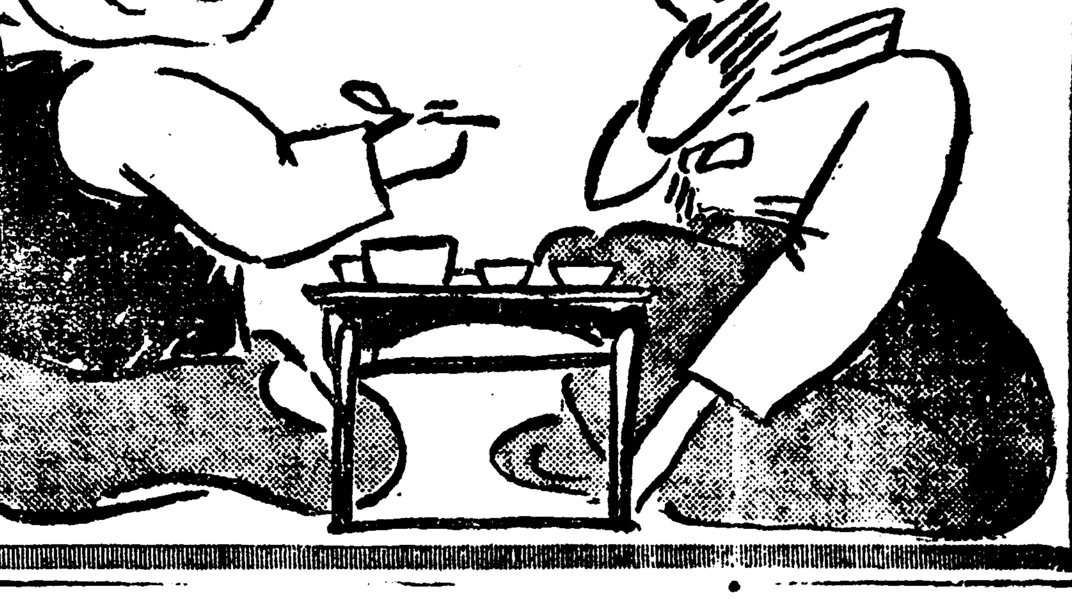

味の素 아지노모도 (登錄商標)
登錄商標
李王家御用達 味の素本舖 鈴木商店
2—Q

外科 肛門病科 醫學博士 朴昌薰 入院室暖房은溫突及『스팀』 樂園洞一三五(電光一五八三)

職業 事業適用 月刊 ... 鮮朝 一鮮三以手 [illegible]

生食 說明書進呈 切手貳錢 新設星朝鮮保健會 京城府外

京城金弘瑄內科醫院 振替京城五三二番

大陸고무 고무靴界元祖 大陸고무工業株式會社 取締役 李圭元 京城(舊龍山)元町 總販賣部 京城鍾路(舊裁判所前) 京城南大門通 大阪賣部支店

映畵時代 二月號今日出來 文藝 讀者數萬人 定價二十錢 送料一錢 內容豊富映畵人의總執筆 • 讀味百퍼센트 支社大募集 • 規則書進呈要二錢切手 映畵時代社 京城堅志洞九六番地 振替一二三九番

先後天虛弱.生殖器衰弱.神經衰弱症恢復의靈藥

回春圓

定價 三十日分 十二圓 十二日分 五圓 六日分 三圓

主治 精力衰弱 花柳病不自然한行動老衰又는極度의疲勞에依하야일즉일에根氣가업고頭腦遲鈍하야性的으로無力하야는活氣를일허生存競爭에서견딀수업는症

三工製藥社 京城武橋町九番地

地方時論

# 商工家의團結을促함

群山支局 金英善

繁興하는群山! 西海一隅갈에옥어진그물속에서 寂寞하던一個漁村으로開港以來三十年동안에 一躍商工大都市! 全朝鮮諸港中第三位를占하게되엿슴은 아무라도飛躍的發展이라고아니할수업다 그리하야各官公署學校病院銀行會社其他各種團體의都市的施設도面目一新하게完備되엿다 그러면이것이누구를爲한發展이며 그發展의惠澤을엇던階級의사람들이만히입을것인가? 表面으로보기에는우리의生活現狀도一層發展되야 文化的氣分이 나타나보인다 그러나 이進步가우리의自動的으로서냐? 外來勢力의他動的으로서냐? 群山의모든現狀아니現實朝鮮의모든組織的生活과經濟的機能은 至今에세삼스럽게長提치안커니와 市街의整頓交通의便利 貿易의殷盛金融의調節文化의普及 產業의增殖等等이아무리보아도地上의建設로부터地底의精髓에까지가모다 外來에서옥여드는他動의힘그것뿐이다 畫食의勢로먹어드러오는大資本의밋헤서마른나무에좀먹어드러가듯이보이가면갈사록破綻의구렁에서헤매이고잇지아니한가? 生活裡面에잇서서는발붓칠餘地도업고 職業으로치면노는자위갓치群山에서가장繁榮한地라고하는本町明治町全州通商業地帶에는朝鮮사람의店舖는勿論住宅하나차저보기가어려운現狀이여서 이곳을지날때마다이곳도亦是朝鮮의領이엿든가하는感이不無하다 反面에우리들의群山은어데잇서차질것인가? 新興洞、松昌洞、開關洞一部山麓에게딱지갓흔오막살이가케비집갓치부터잇는그곳이우리群山人의群山이다 나마그곳에서도 連續수가업서쫏外로東京町等地로驅逐되여가는現狀이니 이러한處地에서우리하는生活裡面이얼마나悽慘할것은누구나미루워짐작할것이다 그럿타고우리는不滿不平不安속에서그저放任的態度로坐而待之만하고잇슬것이냐 微力이나마勇氣를振作하야 엇떠한對策을講究하여야할것이냐? 아즉도우리의일은피가식지아니한以上오죽한바구럭에서生活無命만부르짓고잇슬時代는아니다 우리에게賦與된根本任務는結拾하고目下의時急한當面問題를解決하기爲하야서라도 그무슨團結機關을만들지아니하면아니될것이다 우리의經濟生活이아모리破綻에直面하엿더라도 群山은元來가商工都市이니만콤 무엇보다도商工層의團結體를組織하야外來勢力을對抗하는反面에相扶相助의美德을涵養하여야할것은모든것이分散的이요 分散的인群山에잇서서何等에必要로美가게되는것이다 當地에도所謂商工會議所等의機關이잇스나 그런것은一自體가 一部權力階級의專有物이여서우리에게는何等의必要가업는것이니 그存在부터肯定하고십지아니하다 우리는우리의小商工階級을網羅하야眞摯한團結을만드러가지고 物心兩面으로有意義하게經濟的鬪爭을아르켜야할것이라고 主張하고십다 方今中央消費組合과商工組合의創立운동을보게된것은 참으로感謝하여마지안는바이며압以上의더만흔實數가잇기를거듭바이다 그리고自體自衛인私利私慾을바리고 일그것만을爲해서勇往邁進하는同時一般의企待에부탁하여둔다 群山商工業者諸君! 힘잇게봉처서무거웁게動하자! 우리의活路는오즉團結에잇는것이다

# 授業料滯納으로 二百餘名을差押

## 各面事務所서公賣

### 廣州郡廳의授業料徵收策

【松坡】 광주군당국(廣州郡當局)에서군내각공보교아동수업료체납금(授業料滯納金)을징수코저군속 사오명이 각면에출장하야 체납자이백여명에 토지급가구등속(土地及家具等屬)을차압하엿다함은 긔보한바 어니와근일 군당국에서는 전긔차압물품전부 각면사무소에서 공매중이라는바 모관계당국자의 말을듯건대 군내체납자가 팔백여명에 체납금이일천 오백여원인바먼저 이백여명만 차압수속을한것이오 남어지륙백여명은 금년년도를개시하야 전부 차압방침이라는바 일반은 군당국에서넘우나 가혹한처분이라고 비난이 분분하다고한다

## 同情童謠大會

### 平壤支局後援으로

【平壤】 오일오후칠시반부터 부내일천동무사주최 조선체육학원(體育學院)본보평양지국후원으로 부내 백선행긔념관에서 동정동요무용동대회(同情童謠舞律動大會)를개최케되여 부내각유치원아동의 자미스러운 이십종의 동요무용등이 잇슬터인데 동회에수입금은부외 의암리(衣岩里)삼성(三省)야학원에긔증키로되엿다 전긔 삼성학원은 원래당지 무산아동을 교육하여오는바 경비에곤난이 막심함으로동정을바란다고한다

▲眞坪 自二月十八日至二月二十日
▲慶山 自二月廿二日至二月二十四日
▲松西 自二月廿五日至二月二十七日
▲永川 自二月廿九日至三月二日
▲九政 自三月三日至三月五日
▲山靈 自三月七日至三月九日
▲九山 自三月十日至三月十二日

## 天道青年復興會

【寧邊】 지난달삼십일일오후 칠시에 천도교청년회복흥회(天道敎青年會復興會)를 녕변천도교당(寧邊天道敎堂)내에서 류재청(柳在淸)씨 사회로장래할 사업토의와임원선거등을하엿다고

# 金城郡慶坡里 模範部落建設

### 금주단연과저축장려 야학건설과색의단행

【金城】 김성경파리에는년래로지방유지의 꾸준한 활동과성심성의로써 모범촌 건설에몰두한다는바 사업의대요를 소개하면무산아동과 부녀자의 문맹퇴치에 열심하고 금주는물론이요주류판매업자 까지도 일소하엿다한다 그리고 귀축계를창설한후재원들이 매년콩(大豆) 한말식을저축 한것이 현재에는삼천여원이나 된다한다 금액은전부동민들의게 무통식힌다는데 세농들의게는 농사자금으로 커리대부하며 지세체납자의게는 무리자로 대납함으로 경파리만은아즉까지 지세체납자가 한사람도업다하며 농한긔를 이용하여서는직조긔(織造機)를구입하여부녀들에게 직조술을 보급식히고금번새로운 방침으로는 린근부락동민 일반이 색의를입기로작정하엿다는데 압흐로는 린근주민들에 게까지라도 색의장려를대대적으로 선전할 예정이라한다

# 元山水難救濟會 手操網貸附陳情

### 盧李兩代表二日總督府에 八十餘會員救濟코저

지난이일 원산에서는로기만(盧紀萬) 리홍준(李弘俊)두사람은총독부에 안정(安井) 비서 과장을방문하고 진정서를제출하엿는데 이제 그자세한내용을듯건대 원산에잇는 조선수난구제회(朝鮮水難救濟會)에수조망어장(手操網漁場)을대부하야달나는것이다 전긔 조선수난구제회는 일시 세상에일홈이놉든 개량선(改良船)을발명한윤상필(尹相弼)씨의설립으로동해안에서 어업에종사하는 수천명의 어부(漁夫)를 구제하려고설립하얏슴으로 그의 창립자인윤씨는 임의자긔재산 전부를이수난구제회와 개량선발명과제조에 전부바치고 인제는자긔개인의 생활도 조석을이어가기어려울뿐아니라 수난구제회는도저히 지속해갈방침이 업슴으로동해안의 어부들의 구제를위하야 수조망어장하나라도 대부해달나는것으로 그진정서에는원산유지 팔십여명의 난인이잇스며 그내용은참으로 딱하게되여사정이한두가지가아니더라

## 慶北老會의 農村巡廻講習

【慶山】 조선예수교장로회경북노회(朝鮮耶蘇敎長老會慶北老會)에서는일즉부터농촌사업에 진조선농촌운동구제코자동노회내에 농촌부를 설치하고위선경북지경내의 교회를 중심하야농촌사업운동을진행하는중직년십일월삼십일부터동십이월오일까지는 대구동산성경학교(大邱東山聖經學校)에서경북교회를 망라하야 데삼회 농촌강습회를 개최하엿는바 금년부터는 동사업을확대하고저 좌긔팔개장소에서 평양숭실전교수(平壤崇實專敎授)들과기타유명한선생들을초빙하야 지방강습회를 개최한다 농촌부 실행위원장선교사 차미수(車米秀)씨가부담한다함으로일반은 해농촌부 금위원장의성의를 칭송키 마지안는다 하며 강습지방과 일자는다음과갓다고

▲安東 自二月十五日至二月十七日

# 滿洲栗輸入과 毛物輸出로

### 전년동긔보다상황증가 ◇仁川客月中高

【仁川】 지난일월동안인천항무역상황은 작년동긔에 비하야 호칭되을 이루어 삼할의증가를보이엇는데 작년수출이 만삼천백팔십삼에대한 륙만이천백구십삼원의 증가인바 미국오백이십원의 수출고를보이엇고 수입은 작년동긔의십일만삼천륙백십구원에비하야 이십이만이천사백사십사원이늘어 삼십삼만칠천백원으로 되엇다 무역증액 사십이만삼천륙백삼십삼원에서 입초가 이삭오만오천구십삼원을보엿스나 작년동긔에비해서 수출수입의 증가를 보인것은 금재금지로인한 미국으로모물(毛物)수출이증가된현상과 미가등고로인하야 만주속쌀의수입이 잇는것으로 이와가튼호황을나타내엿다고

## 神戶在留同胞 火災同胞慰問

【神戶支局】 일본신호시외동포촌에 지난십사일 오후한시에

# 尼崎火災罹災 三百同胞慘狀

神戶支局 朴鳳桂

지난일월십사일오후한시에이긔시개명정에거주(尼崎市開明町)하는우리동포촌에돌연히원인불명으로 큰불이나서 사십팔호의큰 화재로 삼백여동포가 비참한참상을입우고 가주고삼(家主古森)과사이에 분규문제(紛糾問題)까지잇다한는당시에임의 보도한바어니와 만리이역한공곤하엿고잇는 그들의 참상을또다시보고십허위문에느진미안의 동심과 스사로 다토와가면서신호에잇는 유력한 우리동포들도 강라(鋼鑼)인신호상공련합회의 대표허무렬씨(神戶商工聯合會代表許武烈)의보내는위문(慰問)의글월과위문금을 지국원(支局員)들의주머니털기를한위문금을 품에품고 파견되는기자(記者)는두번재이십구일오후두시반에 재지(災地)의 이긔저시를향하고 방문의길을떠낫다 북으로 만주동포들의참화와 련속덕(連續的)으로 생각해가면서 늣기엿다 우리는동족의 감정이잇느니만큼 이즈랴야 이즐수업시 북(北)으로 동(東)으로 헤매이는 우리에게는 간간히바람에 불나는갈대와가티 갓가지 재변이 위협한다 만주의동포들 어부삼적 가엿스랴? 만한부지을개척하라고 령파춘 죄밧게업슬것이며 이기시동포에게는 또무슨죄가잇스랴? 만일죄가잇다면 다정다한한 모토향관(母土鄕關)을떠난죄밧게업슬것이다 이러한 감상속을품고관신전철(阪神電鐵)의급행차의한손이되엿다 관신전철의 연변(沿線)을 차창(車窓)으로는 간혹 람루(襤褸)한힌옷저고리에검정치마고무머리에는무엇인지보ㅅ다리를푹직하게언고가는양도보앗다 볼론신을신고어린아해는등에다업고 그도 조선의풍속과는 맛지아니한 만리이역에오게된 동긔는 물어보지안허도 알수가잇다 이러한참나에 목적지의이긔시를도착하야 위선주제본부를차즈니 주요간부는 이긔경찰이 출두하라는 명령을밧아 붐니여갓다하며 멧사람의동무들이 썩은나무을주어 불을피고안저서 경찰서에불려간 동무들을 기다리고잇다가 반가히마저준다

## 火災를當하고 또告訴까지

금번에 화재를일으킨 개명정삼정목 바락코집터에는 본시구원업시장(救勤業市場)뒤ㅅ터이엿스며 지금으로부터 십여년전부터 그곳에거주한 동포도잇다하며 그곳에거주하엿든 동포들은 바락크한집에 월세사원으로부터 칠월팔원까지 집세내고살아왓다한다 뜻하지아니한 금번의 화재가 일조일석에 삼백여동포의집을 일케하고 이튼아침부터 날이커풀도록 로동품을팔아다가 그날그날어린자녀와 늙은부모가 겨우연명이나 하여오다가 뜻밧게 이참사가 생기엿슴으로 하날을우러러 탄식함도 한두번이아니엿다한다 집을일흔그들은 이제치운한공에 어한(禦寒)할곳이업서 하라고 그부근에잇는 고삼가주의창고(倉庫)를 창고를일시라도 좀빌려달나고 간청하엿스나 고삼가주는발하되 그창의관리는 관리인(管理人)인 우인평태랑(宇仁平太郞)에게잇다함으로 동포들은그를맛나라고 애썻스나 우인은 어데로인지도망하고 업슴으로경찰당국(警察當局)에서와지도 그의행방을 차즈라고하엿고 리재동포들은 그의창고엽헤서방황하다가 관리인(管理人)우인(宇仁)의 친족되는 신야승지(神野勝之)가 함부로욕설을함으로 시비까지 일어나섯는데 신야(神野)는 이(齒)가부러젓다고 이긔경찰서에 고소한바되여 주요간부들이 경찰에호출을밧고갓다한다 이제동포의 대표멧사람이 경찰서에갓다오는모양이다 위문의인사를하고 경찰에서는 치료비(治療費)를물어주기로하고 회해되엿다한다

## 古森家主는 不幸中幸幸

그런데 고삼가주(古森家主)와동포들의사이에 분규가 잇다함은 당시에임의 보도한바어니와 가주와 관리인은 작년이월부터 동포들에게는 도덕도인정도업시 비인간적 대우를해주엇스며 동포들의게는 집세를 강요하야 이만원까지 밧고도 회재에참상을당한 동포들은 돈천원을 버노코 말것다고한다

# 市區改正問題로 面議員大不平

### ◇…工事는畢竟中止…◇ 一般은面當局을非難

【求禮】 전남구례군(全南求禮郡)읍내 시구개정(市區改定) 계획은 대정십사년사월 구례읍내대화재(大火災)직후에완안되여 도당국의 허가에의하야 그간에 거이완정되고 남은동일부가 남엇든바 작년십이월초순에 남문동통지 천도로공사에착수하야 읍세내에 준공할 예정이든바이로인하야 수십호의가옥이 헐니게되는데 구례면당국에서는 측량도면에잇는 청사도(靑寫圖)그대로 경흥내지 안이하고 개인간합관계에의하야 활동평안을 이만하고 면민대면남국의 세이에 회지안이한 감동을계속하든중 근일에와서는 문제가더욱확대되여 본면면의원들이 경속하야 면민대회를 소집하야면당국의 비행을폭로식힌다는등 물의가 자못비등함으로 면당국에서는 할수업시 공사를중지하고 선후책을 강구하는중 이라는데 이에대하야 면의원모씨는 아래와가티말하더라

『시구개정에대하야서는 이무치양도면까지도가잇슴에불구하고 면당국과의 정실관계에의하야 도로를변경한다는것은 도저히 용서할수업습니다 그럿타면 일면은 유리하다할지라도 타일편에게는 무슨감정이 잇슬것입니다 그러면에 만흔지발부재한 모양이나 이제그것까지는 말하지안습니다 면당국에서는 측양도면허가도가잘못되엿것이요면당국에서는 잘못이업다고하나 그것은 면당국자의체면을 세워주기위하야하는말이라고생각합니다 만일위사도가잘못되엿것이라하면 다시도 당국의허가를 엇어가지고야 변경할것입니다 또는립퇴료(立退料)에대하야도아무결정한 예수가잇슴에 불구하고십허말청부리는 사람에게는 한번지출한이외에 다시더준다는것이야 그얼마나 무책임한일이겟습니가 그외에도 면당국의잘못이 만흐나 만습니다 그럼으로우리는 최후까지 공정한태도로면당국의 무책임을 뭇고자합니다』하더라

## 平壤犯罪統計

【平壤】 평남도에일개년간범죄통계를보면 사긔(詐欺) 횡령(橫領)절도(竊盜)상해(傷害)가 늘은지능범(智能犯)은 점차늘고 강도(强盜)살인(殺人)과가튼사건은 점차감소되고 잇는모양이다

| | 大正十一年 | 昭和六年 |
|---|---|---|
| 殺人發生 | 三六 | [illegible] |
| 殺人檢擧 | 三六 | [illegible] |
| 放火發生 | [illegible] | 七六 |
| 放火檢擧 | [illegible] | 七七 |
| 强盜發生 | 一七 | 一三 |
| 强盜檢擧 | 九一 | 一三九 |
| 竊盜發生 | 三、二八七 | 三、二六九 |
| 竊盜檢擧 | 一、二六九 | 二、六四九 |
| 詐欺橫領發生 | 一、〇七三 | 四、〇〇九 |
| 詐欺橫領檢擧 | 一、〇七七 | 四、三六八 |
| 傷害發生 | 一七六 | 一、六八二 |
| 傷害檢擧 | 一七六 | 一、六七七 |
| 賭博發生 | 三二一 | 二五三 |
| 賭博檢擧 | 三二五 | 二五三 |
| 其他發生 | 九二 | 四、三六八 |
| 其他檢擧 | 一、〇六八 | 四、三五三 |

【群山】 군산군우회에서소상공업자의단결과 상공자금을조달키위하야 군산상공조합을조직하기로 되엿다함은 긔보한바와갓거니와 위선상공조합의 첫사업으로무진회사(無盡會社)의 방식을 리용하야 매월삼회씩세사람에게 삼백원씩을 조달하기로하고 방금그방식과 회원모집에 눈망중 이라고한다

## 鳳鳴夜學好績

【博川】 평북박천군박천면봉하동(博川郡博川面鳳下洞)에잇는봉명야학회는 거금십년전 대정십이년 시월일일에 동네에잇든존양재(存養齋)라는서재를떼지하고 동민일반이 봉명야학회를조직하야 여름과 겨울의농한긔를리용하야 학교에 가지못하는남녀 아동의교양에 우금십년간이나 무쌍히계속 하여왓다고한다 수업년한은 사년인바 졸업후는 보통학교 편입시험에 합격하는 학생도 상당히만흐며 현재학생수가 팔십명(남五〇 녀三〇)이나되는데 전면(面)동(洞)에서는이에 모범하야 야학하는곳이점점 늘어간다고한다

## 姜在九氏特志

【三千浦】 경남삼천포읍동리(慶南三千浦邑東里)사는강재구(姜在九)씨는 그다지 여유잇는 생활도하지못하는 처지에잇스면서도 과거에잇서서 공공을위하야 만흔공적(功績)이잇서 일반시민들은 칭송이 날로 놉하가는중 작년침월에도 경제공황이 최극도로 심각함에도불구하고 동리공동묘지를사는데도 이백원이란 거액을 앗기지안코단독부담하얏는데 금번에도 삼천포시내교통중앙지(三千浦市內交通中央地)인 남포교(南浦橋)가 파손되여 시민들은 건너다닐수업서 교통이단절되여 백방으로 노력하나마 여의치못하다는소리를 듯고 강씨는 역시자긔가 단독부담하야 수축하기로하얏다는데 총공비는 오십원가량된다하며 오는삼월부터 착수할터이라는바 일반시민들은 씨의특지를 칭송하야 마지안는다더라

# 一千五百餘坪 共同耕作實施

### 南漢山勞働會에서

【廣州】 광주 남한산성(南漢山城)에는 자본가가수십인이나 잇는반면에 그날에밥이업서 고민하는 불상한 근노계급도만타 그래서그들 근노계급의 단체인 동리로동공조회(勞働共助會)에서는 위뎌수단으로 동회에서경작하야오든 토지 일천오백평을 회원의 공동경작지로하고 물질적으로 회원의생활안전을 도하고저 압흐로오개년계획을 세우고동회회장인석혜환(石惠煥)씨의지도하에공동경작을실시하리라더라

◇……尼崎火災罹災同胞一同

# 支拂命令差押 七千四百餘件

### 慶州支廳一年間統計

【慶州】 해마다파란만바는것은조선사람의생활상태라고안이할수업다 이제경주(慶州) 법원지청에서 작년일년간에 지불명령차압건수만 칠천사백륙십삼건이라고 하는바 이는 전조선지청소재지로만는제일위라고하며 예년에비교하야 약이할이상이증가되엿다하며 이압흐로 다시닥처오는금년도에는더욱심하리라고한다

## 慶州農組決議는 全農의解消

【慶州】 지난일월중순조선농민조합경주지부(全朝鮮農組慶州支部)에서결의한 조선농총(朝鮮農總)해소(解消)라는것은 요사이 조선농민총동맹(朝鮮農民總同盟)에서 조사한결과 우경적(右傾的)인 전조선농민조합을 해소하자는것이고 농총해소는아니라더라

## 自轉車無燈通行 警察嚴重取締

【興南】 지난이십구일오후팔시부터동구시까지흥남경찰서에서는 본정과 구룡리간도로에서 만자전차무등행을취체한것이 이십여건이나되야취체하든당국자로도 하품을 하엿다하며금후부터 적극적으로 매일취체하리라는데 일반자전차 사용자는주의로밤에시간과불경긔에과료금을내지안토록주의하기를바란다한다

# 在滿受難同胞 慰安演奏大會

### 本社大田支局主催로

【大田】 만주사변이발생한이래우리 동포중에약 일만오천여명은마적과 패잔병의 략탈과침해를견대지 못하야 십팔개소로피난하고 잇는동포들은 주리어병에 걸린이가만하서 사망자가삼백륙십여명에 달한그들의 비참한정경을 구할목적으로 본사대전지국주최로 가무음악 연주회를오는 십이일밤에 당지극장경심관에서 개최한다고

## 回甲紀念으로 金五十圓寄附

【高興】 고흥읍내 배준대(裵俊大)씨는과히넉넉지도못한 살림으로 지난일일 자긔회갑에고흥공공단체(高興公共團體)에다가일백오십원을 긔부하엿다는데 긔증바든단체는다음과갓다 ▲高興面事務所五十圓▲葉老堂三十圓▲高興公普校二十圓▲高興公小校二十圓▲高興青年會十圓▲高興幼稚園十圓▲高興消防組十圓

## 消費節約宣傳

【鍾城】 함북종성군종성면장 최두옥(鍾城面長崔斗玉)씨는 민간유지와 협력하여면내일반에대하여 관혼상제의절약(冠婚喪祭節約)에로력하는바그목적을 관철하기위하여 관혼장제의당일에는 면리원이 출장하여소비절약긔(消費節約旗)를세우고 실행에힘쓰는바 일반은면에대하여 적지아니한 긔대를가지고잇다한다

# 會員共同出役 夜學會館建築

【寧邊】 평북녕변군봉산면수유동(平北寧邊郡鳳山面水踰洞) 청년들이 약삼년전에 노동야학회(勞働夜學會)를창립하얏다는바 이십여명 회원이공동출역(共同出役)하야금년도에 회관까지건축하엿다는데 압흐로도 진행할사업은아래와갓다고한다

一、勞働賃金은全部獨立하엿다
一、貧家에서逢喪則扶助又는自進出役
一、共同農作養豚等事業進行

## 全州永成會定總

【全州】 전주약령시영성회(全州藥令市永成會)에서는 지난일일오후한시부터 전주완산정(完山町)정학루(亭鶴樓)상에서 동회제구회 정긔총회(第九回定期總會)를 개최하고 부회장(副會長)리강원(李康元)씨의 개회사(開會辭)와 총무(總務) 박제조(朴齊祚)씨의 약령시경과급 상황보고가잇슨후 무사히폐회하얏는바 당일은 천천각지에서는 회원이백여명이 참집하야 장내는입추의 여지도업시 만원을일우엇다한다

## 食用茸人工栽培講習

### 南浦엽웃青年會主催

【鎭南浦】 진남포 비석신흥(鎭南浦碑石新興)두엽웃청년회주최와 동아조선량지국 진남포지방농촌사업부(鎭南浦地方農村事業部)과물흥업주식회사(果物興業株式會社)후원으로 오는 이월팔일부터 십이일까지 오일간식용이인공재배(食用茸人工栽培) 강습회를 개최키로되엿는데 강사(講師)는수년간부터사계에연구가만으신 경성연농사선전부장한수산선생(京城硯農社宣傳部長韓愁山先生)이라하며 장소는 비석리감리교회당(碑石里監理教會堂)인바 유아이하신분은회비오십전을 첨부하야 과물흥업회사(果物興業會社)로미리신청하기를바란다는바 이강습은 실제우리생활에 필요할뿐아니라 취미부업(趣味副業)이됨으로강습생이만흘것을예상하는동시에 주최자측에서는 여러가지 준비에매우분망중이라고한다

## 醴川擲柶大會

【醴泉】 본보례천지국(本報醴泉支局)에서는동업동아일보지국과 공동주최로 음력정초를리용하야아래와가티례천척사대회(醴泉擲柶大會)를개최한다는데 일반인사는 만히참가하여주기를바란다고한다

一、時日 舊正月六日午前十時
一、場所 市內樂泉館
一、會費 金一圓
一、賞品 追後發表

## 地方人

▲田口斌氏(西鮮日報副社長)二月一日新任人事次本報平壤支局來訪
▲宋秉柱(龍岩浦警察署司法主任)義州警察署轉任人事次一日本報龍岩浦支局來訪

訂正=本報本年一月二十九日七面記事中拷問밧다絕命이라는記事에對하야拷問으로絕命하엿다는事實은아직會寧支廳檢事의檢查中으로 決定的判斷을豫斷하여달나는것으로서 拷問밧다絕命을原因調查中으로訂正함 (朝鮮日報鍾城支局)


## 在滿同胞慰安演奏大會

日時 昭和七年二月十二日午後七時半
場所 大田 警心館
演藝 歌舞音曲至十一幕
主催 朝鮮日報大田支局

## 讀者慰安懸賞擲柶大會

時日 二月十一日午前十時(陰正月六日)
場所 江景明月館
會費 一圓(食券付)本報讀者는三割引
賞品 一等白米一叺 二等坐時計一個 三等內衣一着 四等二人萬年筆一個式 五等四人本報一個月購讀券一枚式 等外各五人
主催 朝鮮日報社江景支局

## 同情童謠舞律動大會

日時 二月五日午後七時半
場所 白善行記念館
入場料 十錢
主催 一千同舞社
後援 朝鮮體育學院 朝鮮日報平壤支局

## 食茸人工栽培講習

時日 二月八日로十二日까지
場所 碑石里監理敎禮拜堂
會費 五十錢(要先納)
講師 京城硯農社 韓愁山先生
申請 鎭南浦果物興業株式會社
主催 碑石、新興、엽웃青年會
後援 東亞、朝鮮、鎭南浦支局 果物興業株式會社 鎭南浦地方農村事業部

## 城西少年紙鳶大會

◇時日 二月十一日(陰正月六日)午前十一時
◇場所 西江 해매기동산
◇申請 滿十八歲以下少年은十日까지鳶絲와參加金二十錢으로本會에申請할事
◇鳶糸 삼겹실에限하고一연(一寸×二寸)
◇賞品 一等時計로부터五等까지
主催 義和少年會
後援 朝鮮日報京城西部支局

## 第二回纖湖擲柶大會

時日 舊正月五日(二月十日)午前七時
場所 春景園別莊(漢江橋前)
會費 一圓(定員二百五十名)
申込場所 鷺梁津靑年會、春岩醫院、東亞、朝鮮兩支局
賞品 一等蓄音器一臺 二等三層衣欌一座 三等白米二俵 四等饌欌一座 五等掛鐘一個 六等銀匙箸一件
主催 鷺梁津靑年會
後援 東亞、朝鮮、始興兩支局

## 井邑擲柶大會

時日 二月廿日午後一時(陰一月十五日)
場所 參加數에依하야決定
會費 二圓(申込期日二月一日까지)
賞品 一、置時計一個 二、목도리一枚 三、本報一個月
主催 朝鮮日報社井邑支局

## 新春擲柶大會

◇時日 舊正月二日(二月七日曜日)午後六時
◇場所 京城府慶雲洞天道敎紀念館
◇會費 一圓(夕食券附)定員五百名
◇發賣所 鍾路警察署左側獨立寫眞館 (光一九四一番)
◇設備 擲柶二十組 鼓鼓二十名 隨援出勤
◇賞品 一等一人白米三叺 二等二人白米二叺 三等三人白米一叺 四等六十三人萬年筆(三圓品)各一本 五等百二十五人 石鹼一箱式
主催 京城擲柶同好會
後援 朝鮮日報西部支局

## 善山懸賞擲柶大會

一、時日 二月九日午前十時(陰正月四日)
一、場所 龜尾驛前永華商會
一、會費 一圓(酒食券付)要先金
一、賞品 追後發表
一、申込 當日外지三新聞支局及朝鮮日報善山支局
邑若木各分局으로 中央、東亞、朝鮮日報三善山支局
主催 龜尾酒造組合
後援 中央、東亞、朝鮮日報三善山支局

# 同意書無効、返還訴訟 百十餘地主또提起
## 소송제기만도이번이세번째 於之屯水組反對後聞

【新州】 세상이다아는 부정한동의서(不正同意書)를가지고 설립인가원(設立認可願)을제출하엿다가 각하(却下)까지 당하고잇는 봉산(鳳山) 어지둔수리조합(於之屯水利組合)은시일을 거듭할사록 지주(地主)들의 반대는 극히격렬하야 오는상불안으로 동조합은 폐지되리라는소식까지전하고잇는터이다 그리하야 지주들은 목적을관철할때까지 끗끗내 당국으로 여전히 반대의 계발을거듭고잇서 가진수단을 다부리여가며 궤여히 설립코저하는당국자의 로력도그만수포에 도라가는 실례가 뒤를니여발생할뿐더러 지주대조합(地主對組合)의 소송(訴訟)은아즉귯을짓지못하고잇는이때 반대지주들중에 변영철(邊永喆)외 백십여명의지주들은 또다시 조합을상대로 동의서무효급 동의서반환청구소송(同意書無効及同意書返還請求訴訟)을 해주지방법원(海州地方法院)에 지난삼일에 제기하엿다 이리하야 지주들이 조합을 상대로 소송을제기하기는 이번까지 세번에밋치는터으로 장차엇더한 판결이잇슬는지 사회의주목은 이곳에집중되고 지주들은 금후로도계속하야 소송을제기할터이라한다

# 大院君外孫 趙氏를嚴調
## 중국에서도라오자 仁川署서引致取調

【仁川】 의국에서한국시대에 내부비서(內部秘書)로잇든대원군(大院君)의외손조남승(趙南昇)씨는그동안합병당시에 표연히 조선을떠나 중국방면으로 표랑의생활을 하든중요지음 조선에드러왓다는소식이잇자인천서에서는 긴긔조씨를 지난일일오후에 경찰에서 압래하야방금엄중취조중이라는데 탐문한바에의하면 조씨가 중국에 가잇슬때 모종의××운동을 한것이라는것으로그리된것이라한다

## 安州의火災

【安州】 지난이일오전한시십분경읍내건인리 삼백오십구번지 김용진씨집뒤대문밧게쌓아둔솔뗘미에서 돌연발화되야 솔나미가다타고 린접된안채에 불이당것슬제근처사람에게 발견되여 며소동들이른저당지소방대의출동진력으로발화와약 삼십분만에 진화되엿다는바 손해는이백원 가량이라하며 원인은 방화의혐의가농후하다하야 소관 안주서에서는목하 조사중이라고한다

# 우리는우리 물품을씁시다
## 구력정월초하로를긔하야 平壤에서宣傳計劃

【平壤】 창립십주년을마지하는 평양조선물산장려회 에서는 래월 유력정월 초일을긔하여 대대적으로 조선물산을 일반민중에게 선전케되엿다 당일에는오전열한시 삼십분까지에 동회회원을비롯하여 평양부내 수십개단체와회원이차관리(敎貫里)에 수교서원후정(耶蘇敎書院後庭)에집합하여 창립십주년 기념식을거행한후 조선물산을 만재한각상점과 공장의실물하차 오십대 회긔(會旗)를압세우고 그뒤에악대의 주악에 발맞초아평양시내를일순하면서 선전삐라(傳單)만여매와 선전긔수 천개를배부하기로되엿다 일반포스타는이천여매를인쇄하여 평양부내 각요소에걷어놋는외에 전국 각도시에 배부하기로되엿다 일반사회에 후원을바란다고한다

◇釜山과大邱力拔大會에出席할 中央體育硏究所員一同(二日本社來訪)

△수양동회노래

一、산에서 금이나고 바다에고기 들에서 쌀이나고 목화도난다 먹고남고 납고남고쓰고도남을 물건을 나아주는 삼천리강산

二、조선의 동무들아 이천만민아 두발벗고두팔것고 나아오너라 우리의것우리의힘 우리재조로 우리가 만들어서 우리가쓰자

三、조선의 동무들아 이천만민아 자작자급 정신을 낫지를말고 곳까지 실행하자 어떠한민아 거긔서 조선이 빗나리로다 거긔서 조선이 빗나리로다

# 列車顚覆으로 機關手橫死
## 【吉敦線列車顚覆事件】 乘客은僥倖無事

【吉林】 복월삼일오후 돈화(敦化)로부터 길림(吉林)으로 가든혼합렬차(混合列車)는 액혁목참(額赫穆站)구내를 출발하든찰라 돌연 탈선(脫線)이되야 긔관차일량 객차일량(機關車一輛客車一輛)이 전복되엿다하며 긔관수한사람은 즉사하엿고 화부한사람은 중상을당하엿스며 승객들은다행히 무사하엿다는바 탈선된지음에 선로가파괴되엿슴으로 장춘발돈화향(長春發敦化向)의객차는 선로수선의관계상 약한시반의 연착이되엿다한다

## 仁川府尹 貧民에施米
### 엄부사십구처긔념으로

【仁川】 인천부윤송도칭(仁川府尹松島淸)씨는 엄부사십구제를 긔념키위하야 일백오십원을인천공공사업에제공하얏는데 특히 구세단을통하야 조선빈민에게 오십원을 인천서로의뢰하야시미(施米)하야달라고하얏다

五十圓仁川鹽署 五十圓仁川永化普通學校 五十圓窮民施米

# 祖父따린者를 膺懲타가被捉
## 新興署에十二名檢擧

【新興】 함남신흥경찰서(新興署)에서는 자난삼십일정부터 돌연긴장미를띄우고경관대를총동원시켜 영고면(永高面)방면에 출동식혀서 맹활동을하드니 작삼십일일오전팔시차로 열두명의 청년을 검거압래하엿다 그원인은 전하는소식에 의하면 긴긔영고면영흥리(永高面靈興里)리모라는 지식계급의 청년이자긔의한아비(祖父)를 구타하엿다는 사실을듯고 의분에타는 긴긔열두명의청년은 패륜한리모를 응징코저하다가 적반하장격으로 리모에게고발을당하야그가티검거되엿다는데 풍설이드키게한것이라한다 그런데 검거된청년과 씨명은 아레와갓다

被檢者氏名 …… 李鍾麟 李鍾稷外八名

## 安州에警戒

【安州】 평남안주경찰서에서는 유력연말을당하야 지난일월삼십일부터 서원 총출동으로경계망을느리우고 부랑자급범죄자를 일망타진코저 노력중이라는바 지난양력연말과가티 별고업시지내기를바란다고

# 本夫업는틈에 少婦를慘殺
## 남편만가는틈에목과배를찔러 固城에怪殺人事實

【固城】 경남마산의괴살인사건이아즉 단락이 지기도전에고성군거류면룡산리(固城郡巨流面龍山里)에서는엇쩌의괴이한살인사건이 잇섯다 피해자는동리 탐몽이의처 배남이(裵南伊)(二八)로서자긔남편은이웃집에 놀러나가서 아즉돌아오기전인지난 삼십일일오후 열시경에 자긔집에 사용하든 식도로써목과복부의 이개소를 무참히 찔려써혈이 린리하게 되여잇섯다는데발각된 동긔는그집 아이들이 밤중에 몹시울고 잇섯슴으로이소리를들은 이웃집 사람이달려가보니 긘긔와가티 무참하게되여잇섯다는데 더욱히 이상한것은동이 반라체(半裸體)로서 몸에 켜켜잇섯다한다 그리하야 곳그의남편 탐몽이에게 긔별하야 곳고성읍내 영동의원 의사홍건표(洪鍾杓)씨를불러 주사한다 가치료케 하얏더니 져우주사한메를낫자 무참이도 절명되엿슴으로피해자로부터는 다만 범거지은者이 나를찔렷소 하는한마듸밧게는 더듣지 못하엿다는데 이급보를 접한고성 경찰서에서는송본서장(松本署長)이배사법계주임(淩司法係主任)이하전서원을 인솔하고범행 현장에달려가서범인수색에 노력중이라 하며동시에 통영검사국(統營檢事局)에서도검사가출장하야고청공의리종완(李鍾完)씨의집도로 서체를 해부까지 하여보앗스나 살인일 오후구시까지는 하등단서를 잡지못하엿다고한다

## 被殺者는 醜婦로有名

권긔피살자 배남이의가정은 그남편탐몽이와가티 근검 노력으로 근근히금시안도 그대로지탱하여가는중이라하며 피해본인은그동리에서 얼골이 못나기로 유명하얏다하니 강도의 소위로도볼수업고 또강간의 혐의로도추측키어렵다하야 동리 사람도 괴이히여기고 경찰측에서도 매우머리를알는중이라한다

# 實母殺害코逃走한 精神病者遂逮捕
## ◇…당일오후부근동리에서 龍岡殺人事件後報

【鎭南浦】 지난이일오전열시경에평남룡강군 해운면 룡산리(平南龍岡郡海雲面龍山里)이백팔번지에서 자긔의어머니를 죽인놈기에도 뭡직한사건이 돌발하엿다함은 작보와갓거니와 가해자인아들배용택(裵用澤)(三六)은수년전부터정신이상이생기여진남포방면으로 도라단이다가 얼마전부터자긔집에 들어와 잇던중그날은자긔어머니장씨(張氏)(六○)가조반을 짓고잇는중 돌연식도(食刀)를가지고달녀들어안부(顔部)와복부(腹部)에열곱군데를찔너죽인후 유유히 달아낫는바급보를접한룡강경찰서에서는서장이하다수경관이현장을검사후범인는 그날밤열한시에 부근동리에서체포하엿다 고한다

# 未嫁處女가 不義兒壓殺
## 남의눈을속여무덧다발각 犯人은檢事局으로

【釜山】 십구세의묘령처녀가 몰의한 관계로어린아해를 나어눌너죽인 사건으로 부산지방법원검사국에서 취조를 맛치고공판에 회부되엿시실이잇다 그는김해면전하리(金海面田下里)오말련(吳末蓮)(一九)이라는처녀로서작년사월부터 그의 이웃집리명도(李命道)(三?)라는남자와비밀히정을통하고잇던바 드듸여 수태가되엿슴으로 이것을안 리명도는 그의안해 림분이(林粉伊)와공모하고 동년십월경에 낙태식히복적으로 흑태(黑太)를초(醋)에다려 약 오백그람이나먹엇스나 아모효과를 보지못하고 또다시동년십이월 오일밤에권과가티 먹엇스나 그역하동의효험이 업시 금년일월십구일경오에 동래군사상면괘장리(東萊郡沙上面掛?里)박모방에서옥동가튼 남아를 분만한바세상의 눈을크게 두려워한 오말련은즉시자긔손으로 어린애의 머리를눌러죽인후 그사체를 남몰내징사하엿던것이 발각되여 김해경찰서에서 긘긔오말련을 살인범으로인치하야 부산검사국에 넘겻든바 작이일에 검사국취조가 뭇나그와가티공판에회부되엿다 한다

## 鐵原地方에 孟浪한强盜

【鐵原】 거듭된흉황은날로더하야도회나 농촌을 물론하고즉 검간집에 궁변이더한바 더욱히 구전말을 압으로 해날안이남긴이해에 니만치 일반에 신경은극도예민하야 흉흉한중 지난일월이십일일 어두운시도 업마안이(昌田里)에로상에 두명의 괴한이낫타나 로인을 구타하고 주머니속에 느엇든돈 삼십삼원을가저고 죄쳐피해를당한 로인은 철원읍내관전리(鐵原邑內官田里)에거주하는 리명하(李命夏)(五五)로 그날 버들벗아 도을자거주여니에삿로 조원근(趙元根)씨 식점(食店)에서 술을먹고잇든중아지도모하는 청년이 주점에낫타나 장간일이잇스니 나오라하야 큰길로불러나가서면부와흉부를 란타하야 훈도케한후 금권을강탈하야간것인바이급보를접한철원서에서는 즉시맹활동을 개시한바 범인은그의일인 이십구일에 체포되엿는바 그들은일로질로도라단이면서 덴벼라 장사를하는 김모(金某)로 방금철원서에서 취조를밧는중이라한다

# 金品强請타被逮
## 현금구전을째앗고또청구타가 龍岡의假刑事

【平壤】 룡강군금곡면우등리(龍岡郡金谷面牛登里)삼백구십번지 리정옥(李正鈺)방에 이십일오전십일시경남자한명이드러와 나는 룡강경찰서(龍岡警察署)에잇는김형사(金刑事)인데 범인을체포하기위하야왓는데 하로밤만이곳에서자고가겟다함으로 주인도승낙하고 하로밤을재윗는바 익일아침에 갈가하더니 안코비상준비금을다고 승으로 돈일원만취하라고 하여 일원을갈취하여가지고 망양탄(望洋灘)으로 가서동리 백일하(白日河)(四○)가 전매국(專賣局)소유의 렴수(鹽水)인두가량을 절취한일건하고 나는 형사인데 취조를하겟다 하고신체검사를 빙자하며 후 소지금구전을 강탈한후이사실을본서까지보고하면검국형무소에가게 되여 삼년징역을하게되나니가무시험이니삼원만나취조를하겟다 하고신체검사를 빙자하야 이라하고잇는때에 동경서원에게발각체포되엿다한다

# 自動車顚覆으로 乘客等重輕傷
## ◇경찰은원인을조사

【安岳】 지난이십구일오후네시반경 안악조철자동차부(安岳自動車部)운전수정영복(鄭永福)의 사십칠호자동차는장련(長淵)서네시출발하야 안악을향하야 가다가은동면(銀紅面)과안악면계(面界)가되는 관북리(板六里)고개를나려오다가 높히륙척가량되는 언덕에서 전복되여운전수외 승객륙명이 전부중경상을당하엿슴으로 경찰은운전수정씨를 동서에인치하는 동시에 방금 그원인을조사중 이라는데 그전복된 원인을 탐문한바에의하면 운전수의주장은 고개를나려올때에차의『해드』이부러저서 운전이자유로 되지못하야 전복되엿것이라하며 승객측의말은 신도(新島)서오든차와장련서오든차가은동면온정(溫井)서가려정류들하엿다가 제도갓든차가 먼저출발하게 되엿슴으로 긘긔정씨는 제도갓든차를압스려고 속력을 내여 따르다가 부주의로 필경 전복되여 자동차가 파손당하는동시에 승객들도 중경상을 당하엿다는데 운전수는 바른편눈이상하야실명(失明)되기쉬다는바 그외에도 은율군사는 노종선,정종철,정긔복,盧鎭?,鄭宗燮,鄭泰鎭 대행면유영(大杏面劉永潞)等제씨도 전부경상을당하엿다고한다

## 慶山에도窃盜

【慶山】 경북경산군경산면삼북동영신정미소(慶北慶山郡慶山面三北洞永信精米所)에는지난일월삼십일일 오전십일시경에 정미소주인의 부주한틈을 타서 방안에둔 금고를 절취하여간사실이잇섯다는바 그금고중에는현금삼십원과오십오원과차용증서급 토지등긔재증등을 너허두엇섯는데 동산십일밤에 우토지등긔재증과 차용증서만은 그주인의 살림하는집 삽작틈으로던저두고 갓다함으로 일반는그절도의 수상한행동을 괴이히 녁인다하며 그범인이 혹갓가운이웃사람이아닐가하야의심하는이가만타고한다

## 天氣豫報
### 晴一時曇

優勢한高氣壓은北中國에서朝鮮에擴大되어잇다、南西岸은雨、元山에는降雪이나其他는天氣가조코氣溫은昨朝보나조금나리엇다 明日은天氣가조코칩나

昨日溫度 高 五度五 低 ○下一度九
今朝溫度 ○下三度一
正午溫度 ○下○度一

# 窮압둔各地飢饉相
## ◇春 生地獄에呻吟하는 그들의將來如何

【新興】 함남신흥군하원천면(下元川面)공립보통학교(公立普通學校)에는가을이래 월사금을 못바치게된 생도가 이십명에 달하야 학교에서 퇴학케되고 오는학긔에는 신입생은 의무부거지 의문이라고 면민들은 말한다 실로구제가 시급한 처이라고한다 신흥군내 원천오백여호 어만의 주민들은류리사산(流離四散)하야 가고저하되 갈곳이업고 또는갈 곳은 근처에서 …

【長津】 함남장진군(咸南長津郡)은 본래연맥(燕麥)의산지(産地)임은 세인이다아는바이나 이번재 서한면(西閑面)지대에서는 매년수천석식 상당한가격을주고 사감을러 …… 수도업서서좌이대사(坐而待死)하는형편이다 당국자의 태도를 주목 하는동시에 동족으로서의 동정의손이 밋치기를 일반은고대한다 고한다 엇더가 흉년당시에 연명을내지 못하는배는 죽군(연맥시책)을하여 연명하바더오며 물먼서도생활상 곤난하인지 눈상은다는데 금년에와서는 더욱하나 농작며 흉으로 권연될길이업서 차압을 당하는자와 일반에 원한성은자 자하다는데 서한면(西閑面)지대에서는 먹을것은업고 말년은 심하며 도주하는자가 만타는데 압흥로 이(폐매)에대한 가묘안 방침이업다면 정전은 생계막연(生計漠然)하리라고한다

於朝鮮博覽會金牌受領 (伍丁勳行)

鑛山機械各種製作

ニノミヤ式 石油發動機

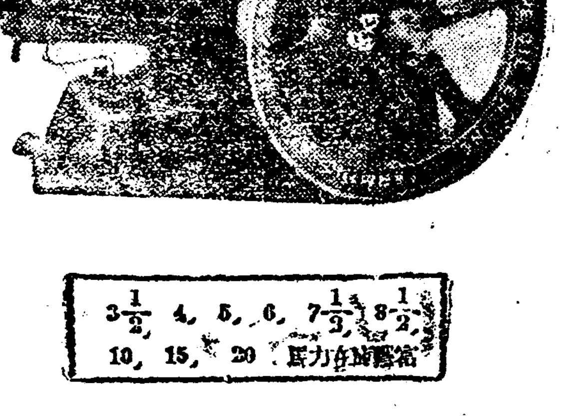

3½、4、5、6、7½、8½、10、15、20 馬力

型錄進呈

京城府西界洞二二一 京城鐵工所 電話龍山二三二番

京城驛前 京城鐵工所營業部 電話本局九四一番

第二回 春、夏、商品 朝鮮滿洲百貨大見本市（附設日本各種商品展覽會）

日本百貨輸移入之近路開拓 東京大阪名古屋百貨大殿堂

會期 昭和七年二月二十三、二十四、二十五、三日間
會場 朝鮮京城南大門前京城商工獎勵館
優待方法 旅費支給（買上高의應하야）景品抽籤、記念品贈呈、中食獻呈、其他多數

招待券請求는（店名捺印二月十五日까지申込者에限해送付함）

主催 東京市神田區仲猿樂町五 東洋通信社幹旋部
後援 京城商工協會

牛田式 噴霧器

△構造堅牢、壓力强大▽ 型錄進呈

△果樹、蔬菜、園藝、消毒用▽在庫豊富

朝鮮總代理店 合資會社 泰明商會 京城出張所 京城府黃金町一ノ一八一 電話本局三一〇一番

眞의鮮產代表

煤煙防止에白煙炭

鷄林炭・鳳山炭・咸興炭

市內各石炭店에잇슴

特徵 火力은內地炭、撫順炭、煉炭에比하야 훨신낫고白煙이고냄새업고硫黃分이업고灰分이업는等여러가지로이만한것이 다시업고또재림이업슴으로煙突掃除하는수고가업고木炭代用이되는冬期燃料界의覇王!

京城南大門通一丁目
朝鮮合同炭礦株式會社
朝鮮炭業株式會社
事務所光化門 電話 二四六五 二四九二 一九六三
貯炭場本局 二三〇〇二 二四〇一 八九九一

皮膚、泌尿、花柳病 醫學博士渡邊晋 京城黃金町入口日本生命前 診療 十二時半外지만今후

二重號한訥言도全治함 訥言專門矯正院 京城府長橋町六六番地

말더듬이

二月三日부터三日間 留忘年名畵鑑賞週間
入場料 階上 大三十錢 小二十錢 階下 大二十錢 小十錢

◆메트로골드윈메이여超特映畵 푸레드니믈로氏 監督 作品 女子의秘密 全十卷 그레타갈보孃 콘라―드네갈氏 主演

◆메트로골드윈메이여超特映畵 W・S・반따이그氏 監督 異教徒 全九卷 라몬노바로氏 主演

◆메트로골드윈메이여特作映畵 라몬노바로氏 主演 黎明의劍士 全七卷

期待하라……… 二月六日(正月一日)부터 五日間晝夜興行 新舞臺 第五回 大公演 高級映畵封切 團成社

二月三日부터(三日間) 留忘年興行
◇파라마운트社特作品發聲映畵(日本版) 스키쎄어 全十卷 監督――노만다뷔로그氏 主演――작키쿠바氏
◇파라마운트社特作全發聲映畵 踏破萬里 全八卷 監督――웨스레리―氏 主演――리차드아렌氏 덱사스로부터멕시코까지에 波瀾萬里를踏破한大活劇 파社의實島漫畵가잇슴니다
次週=二月六日（舊一月一日）낫부터 日本版의愉快한小品 日本版의――아프리카는말한다 豫告……울며웃는人生、沈默、百萬圓、龍騎、食人島征服、間諜8コ、猿女、스크린、乘合馬車、殺人時計、大飛行船

仁寺洞 朝鮮劇場

# 供給不足實勢로 米穀政策變改?
## ‖日本의 飯米五百萬石不足‖ 朝鮮米價에도 큰 影響

今年의 日本飯米需給은 端境期까지에 五百萬石의 供給不足이 것슴으로 政府는 米價의 前途와 需給狀態를 憂慮하야 來月一日全國在米의 調査를 하고 外米輸入에 對하야 相當한 方法을 取로저 한다는 情報가 잇다 다만 米價도 外는 措地에서 너무 만히 나와서 主要地停滯米가 만음으로 暴騰은 不免이나 이 大停滯米도 制止後는 漸次減少될것이오 그리하면 米價의 昂騰은 當然視되며 政府의 米穀政策의 前途가 注目되는 同時에 朝鮮米의 市勢에는 影響이 甚大하리라하야 關係方面에서 注意中이라 한다

今後는 此種調査는 各府縣에서 報告할 때마다 이것을 發表키로 되엇다 한다

## 三月一日現在 全國在米調査
### 發表前漏洩防止코저 各府縣報告時마다發表

【商通東京四日發電報】 今年의 米需給狀態는 約五百萬石의 不足인데 이 補充은 外米의 輸入에 압서 三月一日現在의 在米調査를 하기로 決定하고 各地方廳에 移牒하얏다 그리고 政府發表의 在米高와 實收高와 收穫豫想高等이 發表前에 市場에 漏洩함을 防止키 爲하야

## 쌀과 좁쌀 輸移出入 一月中의 狀況

一月中의 米及粟의 輸移出入高는 如左하다

▲米輸移出高

| | 今年 | 前年 |
|---|---|---|
| 一月 | 六九○、○二九 | 四○八、三三四 |
| 一月以降累計 | 二、九四七、一五八 | 二、五一六、八八三 |

▲米輸移入高

| | 今年 | 前年 |
|---|---|---|
| 一月 | 一○、六四四 | 四、五九五 |
| 一月以降累計 | 二四、五二七 | 二一、○○九 |

▲粟輸移入高

| | 今年 | 前年 |
|---|---|---|
| 一月 | 三三一、○九九 | 三一一、七八一 |
| 一月以降累計 | [illegible] | [illegible] |

## 東拓의 米調資金貸出 五百萬圓突破?

本年度의 東拓米調資金의 貸出額은 當初三百萬圓內外로 豫想되엇것스나 其後先高豫想으로 各所持側이 一齊히 賣惜하야 放賣치 안코 低資의 融通을 受하는 者가 增加하는 結果 最近의 調査에 依하면 自己正租의 金融도 合하야 五百萬圓을 突破할 樣子로 現在에 이미 自己正租以外에 二百八十四萬圓을 貸出하얏는 狀態인바 今年度東拓低利資金受入額은 三百萬圓이다

## 硫安業者策動 農家損害莫大
### 總督府에서 對策을 地方長官에게 通牒

客年金輸出再禁止後 硫安業者의 策動으로 硫安價格이 暴騰되어 特히 朝鮮內는 獨特한 市勢를 보인 外에 一般肥料도 此에 追隨하야 價格의 昂騰을 보게 되엇다 이로써 朝鮮內農家에서 밧는 損害는 實로 數百萬圓에 達할 豫想으로 農家의 困難도 여간이 아니다 目下肥料의 最盛期를 압두고 퍽 重大한 것임으로 總督府에서는 肥料政策에 特히 留意하는 同時에 各道知事에 對하야 다음과 가튼 意味의 通牒을 發하엿다

一、農家自給肥料를 獎勵할 事
一、肥料의 共同購入을 獎勵할 事
一、石灰窒素는 硫安에 比하야 低價이오 成分의 效果가 잇는 것이니 使用獎勵할 것
一、無機質配合肥料를 使用獎勵할 事
一、朝鮮內의 魚肥使用을 獎勵할 事

## 朝郵社債償還

朝郵에서는 未償還社債二百五十萬圓中 來五月償還期限到來의 五十萬圓은 社內保留金에서 償還하게 되엇다

## 農民救濟資金 一千萬元再發行

【商通奉天支社發】 舊政權時代에 現洋二千萬元으로써 農商借款의 成立을 보고 今回省政府接收以來 其金利는 低減한바 春耕이 在邇하야 窮迫한 農民을 救濟하고저 一千萬元을 再發行하기로 決定되엇다

## 有價證券所持 一億千萬圓激增

京城組合銀行 一月末의 有價證券所持高는 一億三千二百萬四千六百七十圓으로 前年同期의 二千二十六萬一千圓에 比하야 實로 一億一千百萬圓의 大激增을 告하얏다 右는 昨秋鮮銀이 東京支店保管分을 本店에 移管한 때문으로 各銀行의 純增加는 前年의 金融緩慢時에 多少 增加되엇슬 뿐으로 큰 變化는 업고 最近은 株高로 所持分을 賣附하는 터이 오 減少氣味이라 한다

# 契約者大會開催코 自營會社創立計劃
## 火保會社에서는 輕視하고 靜觀 火保率反對運動激烈

京城商議를 中心으로 한 四團體의 火保料率引上反對實行委員會에서는 三日에 協議한 結果 全朝鮮契約者大會를 開하고 한번 다시 火保協會에 對하야 最後的 回答을 促하야 그 回答如何에 依하야는 全朝鮮契約者의 손으로 自營會社를 創立하기로 된 一方 四團體의 動向을 靜觀하고 잇는 火保會社方面에서는 協會本部에서 何等指令이 업기 때문에 結果만 注視하는 外에 업다고 말하는데 契約者의 自營會社說에 對하야서는 問題삼지 안코 輕視하는 모양이라 한다

## 郵貯一月末現在

一月末現在의 全朝鮮郵便預金預入者數는 三百廿九萬七千五百三十八人 其金額은 四千九十九萬九千百七十二圓인바 此를 前年一月末의 現在數에 比較하면 人員으로 十四萬六十九人(六分八厘) 金額으로 三百廿九萬五百十圓(八分七厘)이 增加되엇다

# 上海市場罷市 無期延長決議
## 舊正決濟는 一個月의 『모라토리윰』聲明

上海의 銀行과 商店等의 罷市는 먼저 三日間이라고 決定되어 一日一齊히 復舊하게 되엿섯스나 事態가 점점 惡化함으로 다시 無期延期를 決議하게 되어 그 旨를 上海市商會銀行公會에 聲明하엿다 一日全中國人商店은 休業하고 上海市商會는 舊年末決濟 一個月 모라토리움으로 決議하엿다

# 東三省幣制會議
## 各地의 銀行團招集 今月中旬頃에 開催

【商通奉天支社發】 奉天當局은 目下東三省의 幣制紊亂에 鑑하야 金融의 基礎를 堅固하게 할 見地로 此를 整理코저 今月中旬幣制整理會議를 開催하고 東三省에 幣制統一을 하고저 各地銀行團全部를 招集하게 되엇다

## 全滿洲서 東拓糺彈
### 貸金急回收로 軍部서도 反感

東拓에서는 滿洲事變에 依하야 商租權이 確立된 後 從來固定貸付로 外問題로 하지 안튼 商租權擔保貸付의 回收를 急하게 하야 일에 權利의 確立을 보고 今後事變을 開始하려고 하는 此等關係債務者의 希望도 全然絶望이 됨으로 東拓의 이번 態度에 相當한 反感을 가지게 되어 東拓糺彈의 聲이 各地에서 이러나고 잇다 軍部方面에서도 新規事業資金의 貸出을 하면 모르나 從來의 貸出 더욱 거의 回收의 希望이 업다고 斷念햇던 것을 急하게 回收하는 것은 今後 發展을 阻害하는 것이라 하야 東拓의 態度에 相當한 注目을 하고 잇는 模樣이다

# 京城組合銀行 預金減貸出增
## 金融은 顯化硬化傾向 銀行集會所一月末調査

京城銀行集會所調査‖ 一月末의 市中銀行貸出은 如左하다

| | |
|---|---|
| 預金 | 七五、五九八千圓 |
| 貸出 | 八九、八五六千圓 |

으로 이것을 前年一月末에 比하면 預金은 九百八十五萬圓九十錢이 減하얏고 特히 定期의 四百萬圓 通知四百九十萬圓減이 注目되는데 貸出은 前年同期에 比하야 七百四十一萬四千圓의 增加이며 預金減 貸出增으로 金融은 硬化傾向이다

# 滿洲로 大行進
## 日本大財閥 續續渡滿調査

時局이 擴大되여 所謂滿蒙新國家建設도 언제될는지 알수 업는 狀態이나 日本側에서는 中間波瀾은 잇드래도 結局은 新國家가 建設될 것이오 그리하면 條約에 基하야 日本의 旣得權益의 確保에 依하야 滿蒙資源을 開發하고 經濟的發展을 圖하리라하야 滿洲로 滿洲로 大行進曲이 울니는 中이라는데 이미 三井、三菱等 日本大財閥은 調査員을 續續滿洲에 派遣하야 實地調査를 맛친 곳도 잇고 또는 繼續하야 渡滿식히는 中으로 大資本投資의 準備가 進行中이라 한다

## 滿洲事件費와 總選擧費
### 四日藏相發表

【東京四日發電報聯合】 高橋藏相은 勅裁를 經하고 昭和七年緊急勅令第六號에 基하야 左와 如히 滿洲事件費와 國庫剩餘金에서 總選擧費支出의 件을 發表하엿다

一、滿洲事件費 一千六百二萬二千五百圓
一、中華民國方面臨時艦艇派遣費 百八十四萬九千三百六圓
一、衆議院議員總選擧費 百八十六萬二千百二十四圓
一、衆議院議員總選擧檢察費 五十六萬三百九十圓
一、衆議院議員總選擧通信取扱費 九十六萬二千九百九十五圓

# 一月中朝鮮對外貿易
## 入超四百萬圓

一月中朝鮮對外國貿易은 如左하다 (單位千圓)

| | 今年 | 前年 | 增減 |
|---|---|---|---|
| 輸出 | 一、七七五 | 九六六 | 八○九 |
| 輸入 | 五、八九三 | 四、七三三 | 一、一五九 |
| 計 | 七、六六八 | 五、六七九 | 一、九八九 |
| 入超 | 四、一一八 | 三、七六六 | |

◇輸出入品價額港別

| 港別 | 輸出 | 輸入 | 合計 |
|---|---|---|---|
| 仁川 | 三○五 | 七五五 | 九六○ |
| 京城 | 三四 | 一九八 | 二三二 |
| 群山 | — | 二三四 | 二三四 |
| 元山 | 七 | 四四一 | 四四九 |
| 淸津 | 一四一 | 一九九 | 三四○ |
| 雄基 | 一 | 一四 | 一六 |
| 會寧 | 一四 | 一三 | 二八 |
| 釜山 | 一○六 | 三三三 | 四三九 |
| 木浦 | 一三 | 一三八 | 一五一 |
| 大邱 | — | 二九 | 二九 |
| 新義州 | 一、○一五 | 三、○四四 | 四、○六○ |
| 龍岩浦 | — | — | — |
| 鎭南浦 | 九 | 一三九 | 一四九 |
| 平壤 | 一六九 | 一○五 | 二七五 |
| 其他 | 六一 | 八五五 | 九一四 |
| 合計 | 一、七七五 | 五、八九三 | 七、六六八 |

## 『세멘트』强調
### 三月積부터 五錢値上

『세멘트』는 石炭高와 一般物價의 昂騰으로 强調를 呈하얏는데 朝、日을 通하야 例年에 업는 景氣임으로 工事期에 入한 關係上 先高를 豫想하고 去來가 相當하야 十日會에서는 三月積보다 一袋五錢의 値上을 行하게 되엇고 二月積外지는 京城渡一袋一圓二十二錢이라 한다

## 新翌坡鎭電氣 株式會社許可

新翌坡鎭電氣株式會社發起人橫山利助外二十六名은 咸鏡南道三水郡江鎭面을 供給區域으로 하고 電氣事業經營의 許可를 申請中이던바 二月一日附로 許可되여 右發起人等은 資本金二萬圓의 株式會社

# 株式 高價不續

市勢와 商況 (四日)

## 前場昂騰

前場은 東新이 百六十四圓八十錢에 四圓高寄後 低貨物로 漸騰하야 二圓九十錢에 伸하야 大引, 大新은 七十五圓九十錢에 二十五圓寄後 五圓十錢大引、朝取五十五圓丁寄後 同價一本, 朝新二十四圓丁에 八十錢高寄後 三圓七十錢으로 三圓九十錢大引, 拓三新十圓四十錢에 六十錢高寄後 四圓丁이 잇섯고 三圓九十錢大引이엇다

## 後場寄低

後場은 東新이 百六十圓九十錢에 二圓低寄 大新은 七十四圓八十錢에 三十錢低寄 朝新二十三圓六十錢에 三十錢低寄後 다시 强調를 帶하고 立會中이다

▲三日後場市勢 三日後場은 先高後低로 小波瀾이 잇는데 諸株의 高低價와 大引價를 示하면 如左하다

| | 大引 | 高價 | 低價 |
|---|---|---|---|
| 朝取 | [illegible] | [illegible] | [illegible] |
| 朝新 | [illegible] | [illegible] | [illegible] |
| 大新 | [illegible] | [illegible] | [illegible] |
| 東新 | [illegible] | [illegible] | [illegible] |
| 拓新 | [illegible] | [illegible] | [illegible] |

## 停戰을期待 戻賣依然優勢

上海戰局은 日本軍의 吳淞砲臺占領等 逐日擴大되어가는 터이오 米軍艦도 上海에 와잇서 形勢는 樂觀할 것이 업스나 一方英米佛三國의 停戰勸告에 對한 交涉이 아즉 進行中으로 或은 停戰될지도 모른다는 狀態임으로 반드시 前途를 悲觀만 하지도 안는 모양이오 또 이미 恐慌的 大暴落이 잇슨 뒤임으로 幾分試錬의 觀도 不無하야 新規로 安心買치도 안는 것 갓다 從하야 市勢는 東新이 今前場에 百六十四圓臺에 外지 整理가 이엇스나 高定에는 反對物이 優勢히 나와 市勢를 抑壓하고 잇는 實情인데 依然時局의 推移를 靜觀할 必要가 잇는 터이다

## 買時代아닐듯

强氣의 主張에 依하면 (一) 東新이 百五十圓에 外지 떠러저 이미 買玉整理가 相當히 된 것 (二) 國難來로 大暴落된 後이니 여간해서는 떠러지지 안오리라는 것을 가지고 押目買를 하는 者도 잇지만 大體에 잇서는 新規로 安心하고 살 시는 안트래도 賣玉維持時代로 보아 大差가 업슬 것 가트니 설령 停戰이 된다드래도 日中의 問題가 完全히 解決되기는 至難한 일이오 압흐로도 波瀾曲折이 클 것임을 생각하면 時局問題로 樂ㅆ키는 依早의 感이 잇고 또 總選擧에 政友會得勝을 豫想하고 買코저 한다도 一考를 要할 것이 不無함으로 東新百八十圓內外 時의 생각은 根本的으로 곳칠 必要가 잇스리라고 某有力者는 말한다

## 株界 一六感

◇世界視聽을 모으고 잇는 軍縮會議, 日中問題에 對한 聯盟關係 日中戰局擴大, 停戰交涉等 너무나 큰 材料가 交錯되어 잇는 重大時機에 잇서는 섯부른 强弱을 論할 때가 아니오

◇從하야 輕輕히 손을 대일 수 업슴을 連日警告해 온 터이다 平時에 잇서는 財界의 바로메라인 株界의 前途觀測이 반드시 不可한 것이 아니오 그 大槪는 順合되는 것이 그 常例이다

◇그러나 非常時에 잇서서는 一刻一刻의 推勢에 依하야 大勢와 目前이 決定되는 터임으로 市勢律이니 罫線이니 하는 것은 입밧게 할 여가 아니며 投機戰上에서 退却함이 最良策

## 代用價格改正

最近株價의 暴落으로 朝鮮內의 證券分도 十株에 達치 안는 短株는 讓賣에 附함으로 그 數가 約四百이 엇서 結局千七百株內外가 讓賣될 듯하다

| 種別 | 拂込額 | 時價 | 代用價格 |
|---|---|---|---|
| 五分利公債 | 一○○、○○ | [illegible] | [illegible] |
| 特別五分利公債 | 一○○、○○ | [illegible] | [illegible] |
| 四分利公債 | 一○○、○○ | [illegible] | [illegible] |
| 朝鮮銀行 | 一○○、○○ | [illegible] | [illegible] |
| 同新 | [illegible] | [illegible] | [illegible] |
| 殖産銀行 | [illegible] | [illegible] | [illegible] |
| 同新 | [illegible] | [illegible] | [illegible] |
| 商業銀行 | [illegible] | [illegible] | [illegible] |
| 同一新 | [illegible] | [illegible] | [illegible] |
| 同二新 | [illegible] | [illegible] | [illegible] |
| 同三新 | [illegible] | [illegible] | [illegible] |
| 漢城銀行 | [illegible] | [illegible] | [illegible] |
| 同新 | [illegible] | [illegible] | [illegible] |
| 南滿鐵道 | [illegible] | [illegible] | [illegible] |
| 同新 | [illegible] | [illegible] | [illegible] |
| 朝鮮鐵道 | [illegible] | [illegible] | [illegible] |
| 同一新 | [illegible] | [illegible] | [illegible] |
| 同二新 | [illegible] | [illegible] | [illegible] |
| 同三新 | [illegible] | [illegible] | [illegible] |
| 同四新 | [illegible] | [illegible] | [illegible] |
| 金剛電鐵 | [illegible] | [illegible] | [illegible] |
| 同新 | [illegible] | [illegible] | [illegible] |
| 京南鐵道 | [illegible] | [illegible] | [illegible] |
| 京城電氣 | [illegible] | [illegible] | [illegible] |
| 同新 | [illegible] | [illegible] | [illegible] |
| 東洋拓殖 | [illegible] | [illegible] | [illegible] |
| 同新 | [illegible] | [illegible] | [illegible] |
| 朝鮮郵船 | [illegible] | [illegible] | [illegible] |
| 朝鮮紡織 | [illegible] | [illegible] | [illegible] |
| 朝鮮信託 | [illegible] | [illegible] | [illegible] |
| 東株新 | [illegible] | [illegible] | [illegible] |
| 大株新 | [illegible] | [illegible] | [illegible] |
| 安取 | [illegible] | [illegible] | [illegible] |
| 鐘紡新 | [illegible] | [illegible] | [illegible] |
| 日本産業 | [illegible] | [illegible] | [illegible] |
| 東一銀行 | [illegible] | [illegible] | [illegible] |
| 同一新 | [illegible] | [illegible] | [illegible] |
| 同二新 | [illegible] | [illegible] | [illegible] |
| 電氣興業 | [illegible] | [illegible] | [illegible] |
| 東亞煙草 | [illegible] | [illegible] | [illegible] |
| 同新 | [illegible] | [illegible] | [illegible] |
| 朝鮮火災 | [illegible] | [illegible] | [illegible] |
| 朝鮮生命 | [illegible] | [illegible] | [illegible] |
| 貯蓄銀行 | [illegible] | [illegible] | [illegible] |

## 東京公債市況 (四日)

【東京四日發電報聯合】 東京國債市場正午氣配

| | |
|---|---|
| 甲號五分利 | 八七、三○ |
| 第三回五分利 | 七四、四五 |
| 一回四分利 | 七四、四○ |
| 二回四分利 | 八八、五○ |
| 廿二年物 | 八七、五○ |
| 廿八年物 | 一二七、五○ |
| 佛貨四分利 | 一二七、五五 |

## 京仁取未提供 失權千三百株

京仁兩取合同에 依하야 兩取株主는 株券提供期間을 經過한 結果 失效株券은 約一千三百株로 거의 京取분이오 仁取分은 二十株에 不過하다 失權株는 近間競賣에 附하기로 되엿다

## 京城手形交換

客年十二月中 京城郵便局과 京城手形交換所組合銀行과의 手形交換高는 京郵局側持出口數二千八百三十口 金額百五十六萬五千三百十九圓 銀行側持出口數一萬四千三百四十九口 其金額六百五十八萬二百九十九圓으로 前年同期에 比하야 京城郵便局側持出口數 百七十口減少 金額二十九萬九千六百五十二圓增이나 銀行側持出口數 七百五十九口增 金額百四十五萬七百四十三圓減이엇다

# 期米 一張一弛

## 前場保勢

上海事件의 影響으로 一時下放하엿다가 前日反動인 뒤붓치어 今朝大阪地初付 二十六圓十八錢인 十五丁高로 보이고 當地는 二十二圓九十八錢인 十四丁高로 始하엿다 氣味로 漸次下押하야 大阪○四錢止와 共히 結局八十四錢인 同價로 前場을 止하엿다

## 後場頑强

後場은 二十二圓七十九錢에 五丁低로 始場後 二節八十四錢에 十七錢에 弛하고 三節八十九錢에 高價로 更返하고 結局八十九錢에 止場하다

## 高低價不續

日中關係의 重大化로 一部賣方의 投出을 招하야 一時下放하엿스나 東西市場에 在한 政商側의 買進으로 急速度의 反騰을 演하야 東京은 二十七圓 大阪은 二十六圓二十七錢의 新高價를 示現한바 總選擧를 압두고 其勝敗는 아직 逆睹키 難하며 上海事件과 如하야 時局의 擴大乃至第三國과의 衝突로 貿易界의 打擊이 甚할 것을 豫想하고 吹價를 賣하는 便이 잇는 一面 日中諸懸案이 根本的으로 解決될 것을 信하고 下押處를 買進하는 者도 잇슴으로 時勢는 一高一低로 高低가 繼續되지 못하는 狀態이다 今後周圍가 判明키에 至키 前에는 當分此狀態가 繼續될 것이라 한다

## 當分保勢乎

新甫四限이 豫想보다 薄商으로 發會함에 失望하야 當地는 稍히 賣人氣擡頭하는 傾向으로 上長取組를 示하는바 東西市場의 上走에도 追隨치 아니하는 一面 其低移에도 比較的 鈍感으로 環境의 推移를 待望하는 狀態이다 政戰의 結果와 對中問題의 歸結에 對한 大體의 判定이 서기까지는 雙方이 다 腰入的行動을 取키 어려운 터임으로 當分間保合狀態를 往來하야 漸次取組가 增大한 後 時日의 經過를 따러 時局에 對한 大體의 形勢가 判然키에 至하면 上下間分岐될 것인바 其時期는 中旬에 入한 後일 것으로 觀測하는 便이 多하다

## 米—豆—餘—話

堂島前場情報 【新通大阪四日發電報】 今前場은 朝鮮細이 賣物로 回復하고 中東側、小谷地場도 賣物을 매하엿다 此에 對하야 佐大、山崎、東京側은 新取하고 九州側、明石、米谷側이 買하엿다

◇昨今의 市況은 氣迷商狀으로 오르는듯하다가는 떠러지고 내리는가 하면 다시 올러스니 매중잡을 수 업는 지

◇時局이 多端하야 周圍가 不安하니 時勢도 올지 갈지로 彷徨하는 모양

◇政戰의 結果는 如何히 될는지 對中問題는 엇더케 展開될는지 참말로 逆睹키 不能한 일

◇時日이 經過하면 自然히 判明될 것인바 其推移를 靜觀하고 善處함이 可

◇將來될 結果에 自信을 가진 人은 別問題로 하고 그러치 못한 사람은 當分小掬主義로 吹價를 賣하고 下押處를 買함이 安全할 듯

## 京城延

### 前場伸悩

前場은 二十二圓七十五錢에 十五錢高로 始場後 六十八錢으로 떠러저 軟調이다가 五十八錢을 低價로 五十九錢에 止場하야 伸悩이엇는바 賣買高는 一萬二千四百石이엇다

### 後場强保

後場은 二十二圓五十一錢에 八丁低로 始場後 六十錢으로 올나갓고 別欄과 가티 止場하다

## 各地正米

◇仁川小高‖ 市中實行과 買注不振이나 目前低値期待가 적고 産地在荷薄으로 入報도 잇서 氣配小高이오 丸ㅎ三等二十一圓九十錢 四等二十一圓六十錢으로 十錢高에 小口去來가 잇섯다

◇群山小堅‖ 定期下進으로 低値에는 買氣가 잇고 廻着이 十一圓이나 前途樂觀으로 食入과 高値待로 賣物薄이오 小堅하야 丸七三等二十二圓十錢 四等二十一圓七十五錢으로 五錢高이오 菱三一等白은 九圓四十錢의 保合이엇다

◇木浦少强‖ 遵正切迫이나 低値買控과 依然目前需給으로 値期待의 氣配가 少强하야 角七三等二十二圓十錢 四等二十一圓六十錢으로 十錢高이엇다

◇釜山保合‖ 市中在庫稍薄으로 入荷待이나 마타 必需商當用小口의 低値買로 依然相當하야 五千叺의 入荷中 三千百五十八叺의 取引이 잇섯고 定期保合과 相俟하야 保合인 二等二十二圓二十錢 四等二十二圓四十錢이엇다

◇大邱不變‖ 産地軟化와 共히 入荷六千百八十叺으로 殺倒하얏스나 穀屋側의 目前買와 食入多量으로 不變하야 三等二十二圓三十錢 四等二十一圓九十錢이엇다

# 吉會本線 龍井通過
## 市民大會開催 陳情委員上京

吉會線本線이 龍井을 通過치 안코 隱城에서 鮮鐵과 連絡한다는 說이 最近間島各方面에 異常한 衝動을 주어 朝日人을 勿論하고 龍井通過運動中인데 去三十一日朝日人이 一團이 되어서 龍井市民大會를 開催하고 龍井通過를 要望할 旨의 決議文을 可決하고 關係方面에 打電하는 一方 下條幸太郞、李庚在(各民會長)氏外四氏의 運動委員을 選擧하야 猛運動을 行하기로 決하엿다 右運動員은 今明日中에 上京하야 朝鮮總督鐵道局 其他關係方面에 向하야 猛烈한 運動을 開始할 터이라 한다

## 出張工務事務 所長會議開催

二月廿五日부터 鐵道局會議室에서 出張所長 工務事務所長會議를 開催키로 되엇다 出席者는 富田淸津出張所長 永田釜山、淸水大田、池神京城、古賀平壤의 各工務事務所長與並局으로부터 大村局長을 爲하야 各課長關係各係主任等이다

## 臨時汽船出入數

遞信局의 調査에 依하면 最近一個月間에 朝鮮沿岸의 海港에 出入한 命令航路以外의 汽船出入數는 百十七隻 其總噸數는 百十六萬八千六噸이다

## 『도마도사진』 事業資金減少

『도마도』 사진事業資金은 今年에 入한 後 發起講人, 資金其他도 約五千圓의 融資가 잇슬 뿐인데 今後時期에 入함으로 大口需要가 잇슬 것이라 하고 銀行側에서 보고 잇다 現在總貸出殘은 三萬圓으로 昨年의 最高貸出額四萬五千圓에 比하야 三割減이다

## 吉林大連間直接 輸送開始豫定 今月中旬부터

【商通奉天支社發】 聞한 바에 依하면 當局은 日中交通의 便利를 圖키 爲하야 吉林에서 大連間의 直接輸送을 하기로 決定하고 目下準備中인바 開通은 今月中旬 될 模樣이다

## 郵便局取扱의 手形交換狀況

手形交換에 加入한 郵便局은 現在 京城、釜山、平壤、元山、仁川、大邱、群山、鎭南浦及木浦郵便局 九局으로 昭和六年中에 郵便爲替及振替貯金拂出證과 小切手와 交換한 總口數는 三十五千九百七十八口 其金額은 一億三十四萬四千二百五十三圓九十四錢으로 其中郵便官署가 支拂한 證券은 三十一萬五千三百圓五十九錢이오 또 郵便官署가 支拂을 受한 證券은 三萬三千四百六十四口 其金額은 二千萬八千九百五十三圓三十五錢이다

## 府內取引電報數

客年十二月中 京城府內各郵便局所에서 取扱한 日鮮歐文電報는 發信十萬五千四百八十三通 着信十二萬三千八百七十六通 中繼信七十四萬七千九百二十一通으로 前年同期에 比較하면 發信四萬五十一通 中繼信十一萬九千七十五通의 各增加이다

## 海州載寧間 電話線을 增設

海州載寧間에는 電話線二回線은 有하나 現在二百回以上의 通話가 잇고 最近交通의 發達에 따라서 更히 通話數增加의 趨勢를 보임으로 本區間에 電話線一線을 增設하기로 되어 工事中이던바 一月十三日頃에 竣工되면 通話를 開始하기로 決定하엿다

## 圖們에서 中國行

圖們鎭은 豆滿江을 隔하야 間島와 서로 對峙하야 잇고 間島와 密接한 關係에 在함으로 同地郵便所는 無集配所이나 特히 中華民國向小包郵便物의 取扱을 開始하기로 되어 二月一日부터 實施하얏다

◇製造煙草豫定‖ 專賣局二月中의 煙草製造豫定高는 合計口付三千四百萬本 兩切二億七千十七萬五千本 細刻九百貫 荒刻三十三萬七千七百八十四貫이라 한다

◇煙草賣渡成績‖ 專賣局의 一月中旬製造煙草賣渡高는 合計八十六萬五千五百五十七圓으로 前年同期에 比하야 六萬五千六百四十九圓의 賣渡增加를 示하얏다

# 八個府의 賃銀 朝鮮人側低下
## 熟練勞働者一分二厘 不熟練者도一分七厘

十二月中八個府(京城府、木浦府、大邱府、釜山府、平壤府、新義州府、元山府、淸津府)의 賃銀을 調査하면 日本人調査種目中 前月에 比하야 昂騰한 者十五 不變한 者十 低下한 者九로 指數總平均은 八三、○이다 此를 前年同月에 比하면 一割八厘가 低下하고 前月에 比하면 熟練勞働者는 一分低下이며 不熟練勞働者는 一分一厘가 昂騰하야 總平均으로 五厘가 低下하엿다 朝鮮人調査種目에 昂騰한 者와 不變한 者는 各八 低下한 者十九로 指數總平均은 七八、四이다 此를 前年同月에 比하면 一割三分四厘의 低下로 前月에 比하면 熟練勞働者는 一分七厘 不熟練勞働者는 一分二厘 平均으로 一分三厘가 低下되엿다

# 朝運二次整理 五百四十餘名
## 舊正지난後各店所에서 發表키로되엇다

朝鮮運送會社는 入京中의 各直轄店所長重役이 協議한 結果 第二次整理의 成案을 어덧슴으로 各店所長은 四日各各歸任한바 舊正後 五百四十六七名의 社員整理를 各店所마다 發表하게 되엿다 今回의 整理는 非現業社員을 主로 하고 勤怠過失能率等을 參酌하야 行하게 된바 被整理社員中 雇員으로서 相當이 採用할 듯하다 한다

## 減給三萬圓

朝運에서는 舊正後 從業員의 整理와 同時에 殘留社員의 減給을 一齊히 行키로 되엇는데 減給率은 大體一割을 標準으로 하고 高級社員은 만코 下級社員은 적게 하리라는바 金額은 年額三萬圓豫定이라 한다

# 現金을 死藏말나
## 米國全國民에 對하야 大統領聲明書發表

【華盛頓三日發電報聯合】 후-버-大統領은 今日全國民에 對하야 『스테드멘트』를 發하고 國民에게 現金을 隱匿치 안키를 訴하고 左와 如히 述하엿다 余의 算定에 依하면 普通銀行에 잇슬 十二億五千萬弗이 銀行으로부터 民間에 死藏되여 잇다 保證準備關係로 一弗의 死藏이 新預金에 미치는 影響은 單히 一弗에 끗치지 안코 我國의 經濟的恢復을 阻害하는 것이 크다

# 株式 (四日)

## 朝取短期
[illegible]

## 大阪短期
[illegible]

## 代引算定日步
[illegible]

## 朝取短期賣買高
[illegible]

# 期米 (四日)

## 大阪長期米
[illegible]

## 東京短期
[illegible]

## 東京現株前場
[illegible]

## 朝取期米
[illegible]

## 群山期米 / 大邱期米 / 釜山期米 / 木浦期米
前場 後場 [illegible]

## 大阪期米 / 東京期米 / 各地期米
[illegible]

## 朝取取組高 / 賣買高 / 輸入値段
[illegible]

# 延取 (四日)

## 朝取各限後合
[illegible]

## 京城正米
[illegible]

## 仁川正米 / 大阪市中在米 / 大阪綿糸 / 大阪綿花 / 橫濱生糸 / 大阪砂糖
[illegible]

## 海外砂糖 / 朝鮮銀行券 / 日本銀行券 / 日本金利 / 對外爲替 / 海外經濟
[illegible]

## 京城手形交換 / 京城綿糸布時勢 / 고무原料時勢 / 滿洲各地商況
[illegible]